

โรงพยาบาลบางระกำ จังหวัดพิษณุโลก

คู่มือคุณภาพที่มำนำทางคลินิก

เลขที่ CPG-PCT-001-014

- CPG-PCT-001 แนวทางการดูแลผู้ป่วยโรคหอบหืด(Asthma) และโรคปอดอุดกั้นเรื้อรัง (COPD)
- CPG-PCT-002 แนวทางการดูแลผู้ป่วยโรคการติดเชื้อในกระแสโลหิต (Sepsis)
- CPG-PCT-003 แนวทางการดูแลผู้ป่วยโรคหัวใจขาดเลือดเฉียบพลัน (STEMI)
- CPG-PCT-004 แนวทางการดูแลผู้ป่วยโรคหลอดเลือดสมอง (Stroke)
- CPG-PCT-005 แนวทางการดูแลผู้ป่วยบาดเจ็บทางสมอง (Head injury)
- CPG-PCT-006 แนวทางการดูแลผู้ป่วยโรคเบาหวาน
- CPG-PCT-007 แนวทางการดูแลผู้ป่วยโรคความดันโลหิตสูง
- CPG-PCT-008 แนวทางการดูแลและส่งต่อหญิงตั้งครรภ์
- CPG-PCT-009 แนวทางการติดตามความผิดปกติของ TSH ทารกแรกเกิด
- CPG-PCT-010 แนวทางการดูแลผู้ป่วยโรคทางเดินหายใจ
- CPG-PCT-011 แนวทางการดูแลผู้ป่วยสุขภาพจิต
- CPG-PCT-012 แนวทางการดูแลผู้ป่วยโรคไตเรื้อรัง
- CPG-PCT-013 แนวทางการดูแลผู้ป่วยโรคไข้เลือดออก
- CPG-PCT-014 แนวทางการดูแลผู้ป่วยถูกงูพิษกัด

	ชื่อ	ตำแหน่ง	ลายเซ็น	วันที่
ผู้จัดทำ	คณะกรรมการที่มำนำทางคลินิก			
ผู้ตรวจสอบ	นางสาวปริญ มั่นเข้มทอง	ประธานที่มำนำทางคลินิก		1 ตค.2566
ผู้อนุมัติ	นายภูวดล พลพวก	ผู้อำนวยการโรงพยาบาล		1 ตค.2566

แก้ไขครั้งที่ 04

วันที่บังคับใช้ 1 ตุลาคม 2566



คปสอ.บางระกำ จังหวัดพิษณุโลก

คู่มือคุณภาพทีมนำทางคลินิก

เลขที่ CPG -PCT-001

เรื่อง แนวทางการดูแลผู้ป่วย

1. โรคหอบหืด (Asthma)
2. โรคปอดอุดกั้นเรื้อรัง (Chronic Obstructive Pulmonary Disease : COPD)

	ชื่อ	ตำแหน่ง	วันที่
ผู้จัดทำ	คณะกรรมการทีมนำทางคลินิก		
ผู้ตรวจสอบ	นางสาวปริญ มั่นเข็มทอง	ประธานทีมนำทางคลินิก	1 ต.ค. 2566
ผู้อนุมัติ	นายภูวดล พลพวก	ผู้อำนวยการโรงพยาบาล	1 ต.ค. 2566

แก้ไขครั้งที่ 04

วันที่บังคับใช้ 1 ตุลาคม 2566

	ทีมนำทางคลินิก	
	คู่มือคุณภาพ (Quality Manual)	
	<input checked="" type="checkbox"/> ควบคุม <input type="checkbox"/> ไม่ควบคุม	ผู้รับผิดชอบ: ทีมนำทางคลินิก
	วันที่บังคับใช้: 1 ตุลาคม 2566	หน่วยงานที่เกี่ยวข้อง: PCC-OPD-NCD-ER-IPD
	แก้ไขครั้งที่ 4	ผู้อนุมัติ: นพ.ภูวดล พลพวก
แนวทางการดูแลผู้ป่วย เรื่อง โรคหอบหืดและโรคปอดอุดกั้นเรื้อรัง เลขที่ CPG-PCT-001		หน้า: 1 ของ 9 หน้า
<p>1.0 วัตถุประสงค์ เพื่อให้ผู้ป่วยโรคหอบหืดและโรคปอดอุดกั้นเรื้อรัง ได้รับการวินิจฉัยและรักษาอย่างถูกต้อง รวดเร็วและปลอดภัย</p> <p>2.0 ขอบข่าย แนวทางการดูแลรักษาที่ใช้กับผู้ป่วยบริการที่โรงพยาบาลบางระกำ นิยามศัพท์ โรคหืดเป็นโรคที่มีความหลากหลายของอาการ (Heterogeneous disease) มีลักษณะการอักเสบเรื้อรังของหลอดลม ผู้ป่วยมีประวัติทางเดินหายใจ ได้แก่ หายใจเสียงหวีด หอบเหนื่อย แน่นหน้าอกและอาการไอ โดยอาการผู้ป่วยมีการเปลี่ยนแปลงได้หลายรูปแบบ ในด้านเวลาการดำเนินโรคและระดับความรุนแรง ร่วมกับการตรวจพบการแปรปรวนของการอุดกั้นหลอดลมในช่วงขาออก(variable expiratory airflow limitation) และอาการอาจกำเริบ หรือกลับเป็นซ้ำได้ โรค COPD with acute exacerbation หมายถึง อาการเหนื่อยหอบ เนื่องจากโรคปอดอุดกั้นเรื้อรังที่เป็นขึ้นทันทีและรุนแรง</p> <p>3.0 เอกสารอ้างอิง ทีมนำทางคลินิกกองศัลยกรรมโรงพยาบาลพุทธชินราชพิษณุโลก</p> <p>4.0 นโยบาย ผู้ป่วยที่มีภาวะฉุกเฉินได้รับการดูแลรักษาด้วยความรวดเร็วและปลอดภัย</p> <p>5.0 ความรับผิดชอบ แพทย์และพยาบาลที่ปฏิบัติงานที่แผนกฉุกเฉินมีหน้าที่ให้การวินิจฉัยและรักษาผู้ป่วยที่มีอาการเหนื่อยหอบเนื่องจากโรคหอบหืด และโรคปอดอุดกั้นเรื้อรังด้วยความรวดเร็วและถูกต้องเพื่อให้ผู้ป่วยบริการได้รับความปลอดภัย</p> <p>6.0 วิธีปฏิบัติ เมื่อมีผู้ป่วยโรคหอบหืดและโรคปอดอุดกั้นเรื้อรังมารับบริการ แพทย์และพยาบาลซักประวัติ ตรวจร่างกาย วินิจฉัยและพิจารณาให้การรักษาดังนี้</p> <p>การวินิจฉัย เมื่อพบผู้ป่วยหอบเหนื่อยจากโรคหอบหืดและโรคปอดอุดกั้นเรื้อรังมาที่ห้องฉุกเฉิน สิ่งที่ต้องทำเป็นขั้นตอน คือ</p> <ol style="list-style-type: none"> 1. วินิจฉัยว่าเป็นโรคหอบหืดและโรคปอดอุดกั้นเรื้อรังที่รุนแรงหรือไม่ 2. การประเมินความรุนแรงของการหอบเหนื่อย 3. ให้การรักษาและติดตามผลการรักษา 4. ส่งผู้ป่วยไปทำงานกายภาพเพื่อนัดทำ Spirometry ในการวินิจฉัยแยกโรกระหว่างโรคหอบหืดและโรคปอดอุดกั้นเรื้อรัง 		

	ทีมนำทางคลินิก	
	คู่มือคุณภาพ (Quality Manual)	
	<input checked="" type="checkbox"/> ควบคุม <input type="checkbox"/> ไม่ควบคุม	ผู้รับผิดชอบ: ทีมนำทางคลินิก
	วันที่บังคับใช้: 1 ตุลาคม 2566	หน่วยงานที่เกี่ยวข้อง: PCC-OPD-NCD-ER-IPD
	แก้ไขครั้งที่ 4	ผู้อนุมัติ : นพ.ภูวดล พลพวก
แนวทางการดูแลผู้ป่วย เรื่อง โรคหอบหืดและโรคปอดอุดกั้นเรื้อรัง เลขที่ CPG-PCT-001		หน้า: 2 ของ 9 หน้า
<p>แนวทางการดูแลผู้ป่วยโรคหืด สำหรับ รพ.สต.</p> <ol style="list-style-type: none"> คัดกรองผู้ป่วยที่สงสัยโรคหืด ตั้งแต่แรกเริ่มที่รพ.สต. ส่งต่อโรงพยาบาลบางระกำ <p>การซักประวัติ ลักษณะอาการทางระบบหายใจที่เข้าได้กับโรคหืด</p> <p>ถ้าผู้ป่วยมีอาการดังต่อไปนี้มีโอกาสเป็นโรคหืด ได้แก่</p> <ol style="list-style-type: none"> มีอาการมากกว่า 1 อย่างได้แก่ หายใจเสียงหวีด (wheezing) ไอ เหนื่อย หรือแน่นหน้าอก อาการแย่ลงช่วงกลางคืนหรือรุ่งเช้า อาการและความรุนแรงแปรปรวนตลอดระยะเวลา อาการหอบหืดถูกกระตุ้นโดยการติดเชื้อไข้หวัด การออกกำลังกาย การสัมผัสสารก่อภูมิแพ้ การเปลี่ยนแปลงสภาพอากาศ หัวเราะ หรือโดนสารที่ทำให้เกิดการระคายเคืองทางเดินหายใจ เช่นควันรถยนต์ ควันทุกชนิดหรือกลิ่นแรงๆ <p>การตรวจร่างกาย</p> <p>การตรวจร่างกายในผู้ป่วยโรคหืด ส่วนใหญ่มักจะปกติ การตรวจพบสิ่งผิดปกติที่พบบ่อยได้แก่ หายใจเสียงหวีด (wheezing) ช่วงหายใจออก หรือหายใจออกแรงๆ ผู้ป่วยมีอาการโรคหืดกำเริบเฉียบพลันอย่างรุนแรงอาจตรวจไม่พบเสียงหวีดเลยก็ได้ อาจตรวจพบอาการแสดงอื่นๆ ของระบบหายใจล้มเหลวเฉียบพลัน เสียงหวีดสามารถตรวจพบได้ในผู้ป่วยที่มีภาวะหรือโรคอื่นๆ ได้ เช่น โรคปอดอุดกั้นเรื้อรัง การอุดกั้นของทางเดินหายใจส่วนบน หรือมีสิ่งแปลกปลอมอุดกั้นระบบทางเดินหายใจ</p>		

	ทีมนำทางคลินิก	
	คู่มือคุณภาพ (Quality Manual)	
	<input checked="" type="checkbox"/> ควบคุม <input type="checkbox"/> ไม่ควบคุม	ผู้รับผิดชอบ: ทีมนำทางคลินิก
	วันที่บังคับใช้: 1 ตุลาคม 2566	หน่วยงานที่เกี่ยวข้อง: PCC-OPD-NCD-ER-IPD
	แก้ไขครั้งที่ 4	ผู้อนุมัติ : นพ.ภูวดล พลพวก
แนวทางการดูแลผู้ป่วย เรื่อง โรคหอบหืดและโรคปอดอุดกั้นเรื้อรัง เลขที่ CPG-PCT-001		หน้า: 3 ของ 9 หน้า

แนวทางการดูแลโรคหืดในโรงพยาบาลบางระกำจังหวัดพิษณุโลก

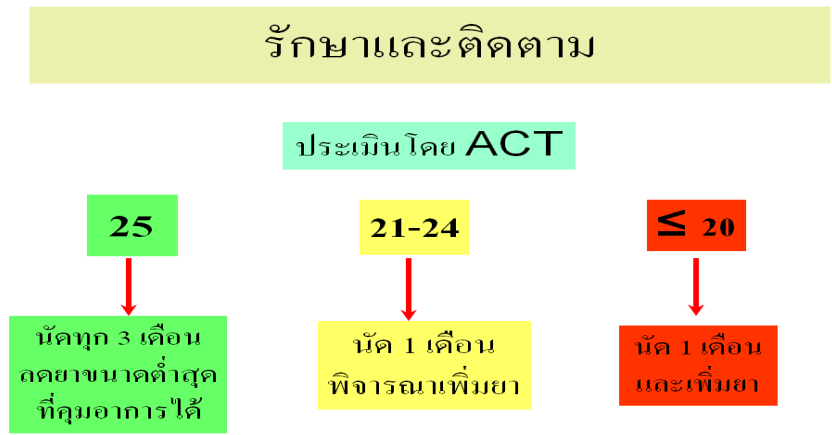

เมื่อมาตรวจ OPD ครั้งแรก

แนะนำ + แผ่นพับ

- Salbutamol Inhaler + สอนวิธีใช้
- Budesonide Inhaler (200) 2 x2
- สูดก่อนแปรงฟันหรือบ้วนปากหลังสูด
- นัด 3-4 อาทิตย์ Asthma clinic

สาเหตุของการไม่ตอบสนองต่อการรักษา

- สูดยาไม่เป็น, ไม่ใช่ spacer
- ยังไม่หลีกเลี่ยงสิ่งกระตุ้น เช่น บุหรี่
- มีโรคร่วมที่ทำให้แย่ลง เช่น allergic rhinitis, GERD
- ไม่ใช่ Asthma

ควรส่งตัวไปรพ.พุทธชินราชฯ ผ่านกลุ่มไลน์ OPD case ในกรณี

1. คิดว่าไม่ใช่, ไม่แน่ใจ ส่งตัวไปเพื่อยืนยันการวินิจฉัย
2. รักษาเต็มที่แล้วยังไม่ดีขึ้น คือ Budesonide Inhaler (200) 3 x2 สูดก่อนแปรงฟัน

	ทีมนำทางคลินิก	
	คู่มือคุณภาพ (Quality Manual)	
	<input checked="" type="checkbox"/> ควบคุม <input type="checkbox"/> ไม่ควบคุม	ผู้รับผิดชอบ: ทีมนำทางคลินิก
	วันที่บังคับใช้: 1 ตุลาคม 2566	หน่วยงานที่เกี่ยวข้อง: PCC-OPD-NCD-ER-IPD
	แก้ไขครั้งที่ 4	ผู้อนุมัติ : นพ.ภูวตล พลพวง
แนวทางการดูแลผู้ป่วย เรื่อง โรคหอบหืดและโรคปอด อุดกันเรื้อรัง เลขที่ CPG-PCT-001		หน้า : 4 ของ 9 หน้า

แนวทางการดูแลผู้ป่วย Asthma with AE

คิดถึงสาเหตุอื่นไว้ด้วยเสมอ เช่น MI, Pneumothorax, Pneumonia etc.

- ±CXR ± EKG
- Berodual NB ทุก 20 นาที 3 ครั้ง หรือจนอาการทุเลา
- Dexamethasone 4mg iv
- If purulent sputum + มีไข้ : พิจารณา start ABO
- Consider D/C , Admit ward ,Refer รพ.พุทธ

ในกรณี D/C (หายใจ < 20 ครั้ง/นาที ,lungs : clear)

- Pred (5) 4x2 oral pc × 7 days
- Ventolin MDI + spacer + สอนพ่น(เภสัช)
- ± Budesonide MDI + spacer + สอนพ่น(เภสัช) อาจมาเริ่มที่ OPD Asthma
- If purulent sputum+ มีไข้ พิจารณา start ABO
- Augmentin(1) 1x3 oral pc 7 days or Clarithromycin (250) 2x2 oral pc 7 days
- นัด F/U OPD Asthma 1 wk

ในกรณี Admit (เหนื่อยน้อยลง, หายใจ > 20 ครั้ง/ นาที สามารถดูแลที่ รพช.)

- Berodual NB
- Dexamethasone 4 mg iv q 6 hr
- If purulent sputum + มีไข้ พิจารณา start ABO
- Cef-3 1 gm iv q 12 hr.
- O2 cannula keep SpO2 >92 %

ในกรณี Refer รพ.พุทธชินราช ฯ ด้วย Respiratory failure
 ให้ Consult และประสานผ่านกลุ่มไลน์ศูนย์ส่งต่อ โรงพยาบาลพุทธชินราชฯ เพื่อประสาน ER เตรียมรับ
 ผู้ป่วย

Process flow chart COPD

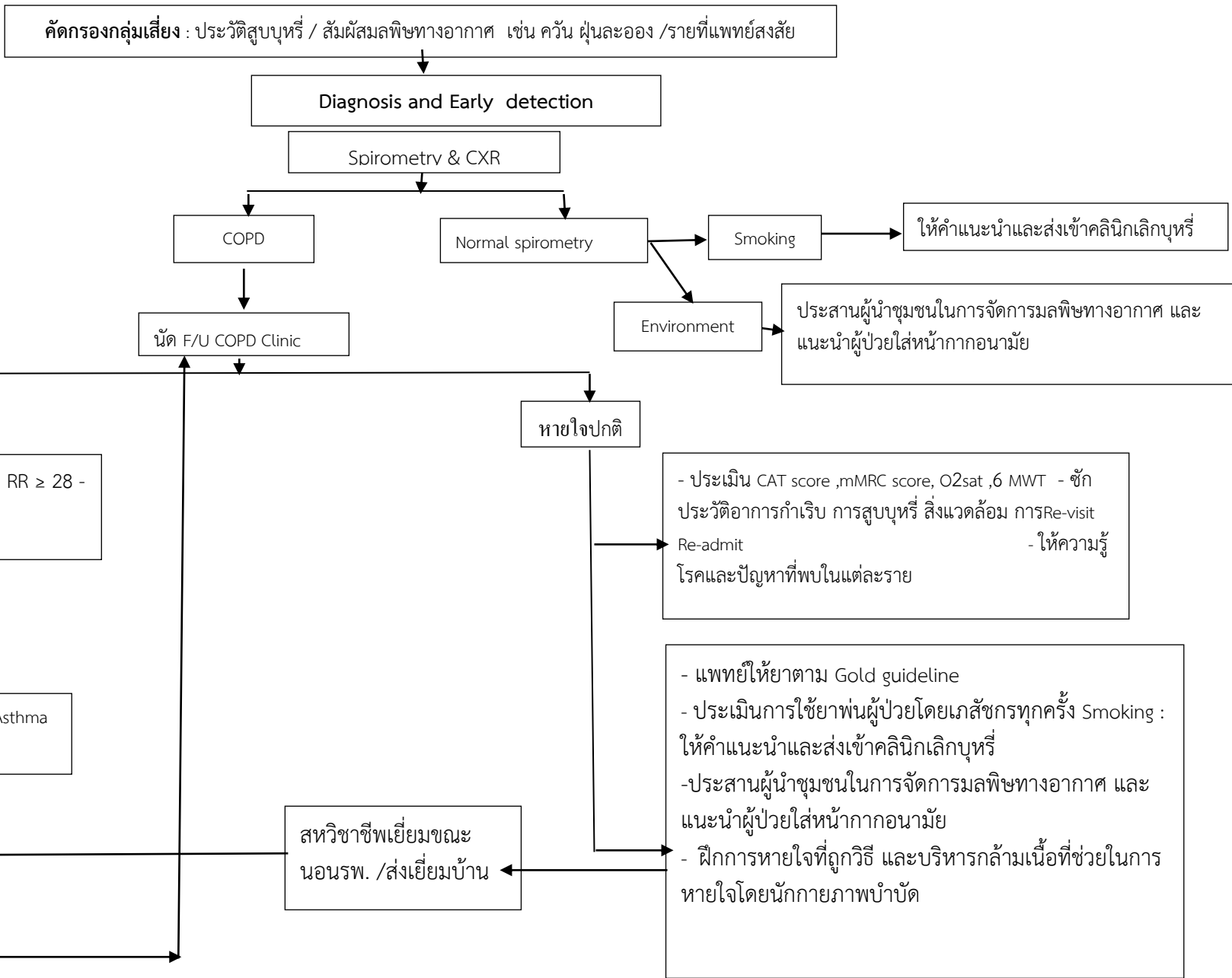



ทีมนำทางคลินิก	
คู่มือคุณภาพ (Quality Manual)	
<input checked="" type="checkbox"/> ควบคุม <input type="checkbox"/> ไม่ควบคุม	ผู้รับผิดชอบ: ทีมนำทางคลินิก
วันที่บังคับใช้: 1 ตุลาคม 2566	หน่วยงานที่เกี่ยวข้อง: PCC-OPD-NCD-ER-IPD
แก้ไขครั้งที่ 4	ผู้อนุมัติ: นพ.ภูวตล พลพวก

แนวทางการดูแลผู้ป่วย เรื่อง โรคหอบหืดและโรคปอด
อุดกันเรื้อรัง
เลขที่ CPG-PCT-001

หน้า: 6 ของ 9 หน้า

แนวทางการดูแลผู้ป่วยโรค COPD ในโรงพยาบาลบางระกำจังหวัดพิษณุโลก

COPD stage	อาการ
Mild	หอบเมื่อเดินอย่างรวดเร็วบนที่ราบ หรือ เมื่อเดินขึ้นที่สูง ชัน (MRC 2)
Moderate	เดินบนที่ราบได้ช้ากว่าคนอื่นที่อยู่ในวัยเดียวกันเพราะ หายใจหอบ หรือ ต้องหยุดเพื่อหายใจเมื่อเดินตามปกติบน ที่ราบ (MRC 3) ต้องหยุดเพื่อหายใจหลังจากเดินได้ประมาณ 100 เมตร หรือ หลังจากเดินได้สักพัก บนที่ราบ (MRC 4)
Severe	หายใจหอบมากเกินกว่าจะออกจากบ้าน หรือ ฉันทหอบมาก

แนวทางการใช้ยารักษาผู้ป่วย COPD

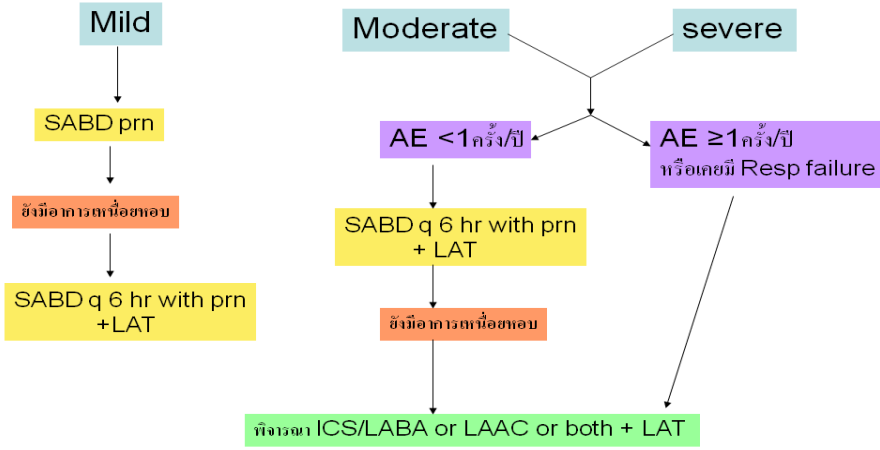

- SABD = short acting bronchodilator
- LABA = Long acting beta-2 agonist
- ICS/LABA = inhaled corticosteroid/LABA
- LAAC = Long acting anticholinergic
- LAT = Long acting theophylline

แนวทางการดูแลผู้ป่วย COPD with AE ที่ห้องฉุกเฉิน

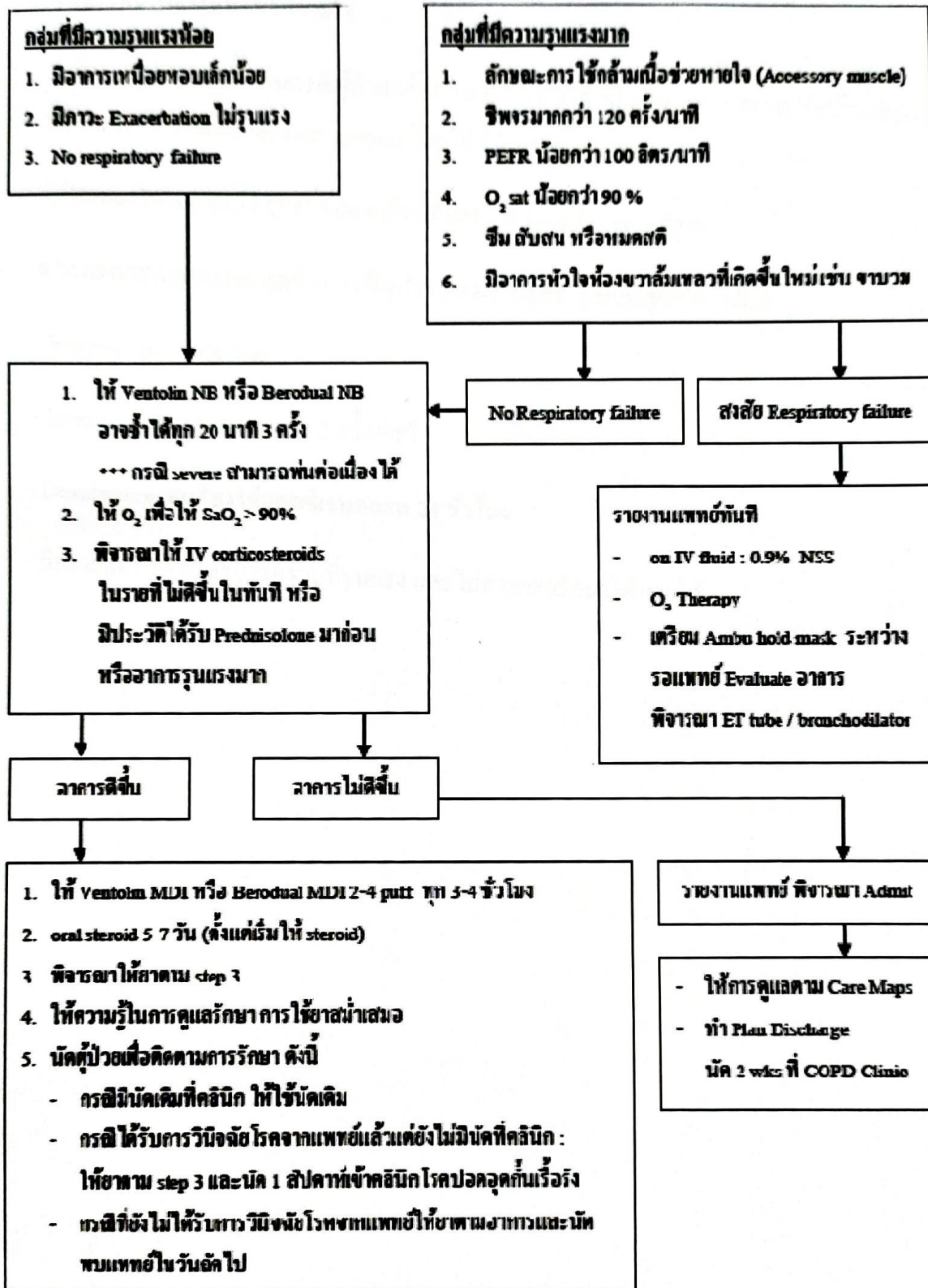



ทีมนำทางคลินิก	
คู่มือคุณภาพ (Quality Manual)	
<input checked="" type="checkbox"/> ควบคุม <input type="checkbox"/> ไม่ควบคุม	ผู้รับผิดชอบ: ทีมนำทางคลินิก
วันที่บังคับใช้: 1 ตุลาคม 2566	หน่วยงานที่เกี่ยวข้อง: PCC-OPD-NCD-ER-IPD
แก้ไขครั้งที่ 4	ผู้อนุมัติ: นพ.ภูวดล พลพวก
แนวทางการดูแลผู้ป่วย เรื่อง โรคหอบหืดและโรคปอดอุดกั้นเรื้อรัง เลขที่ CPG-PCT-001	หน้า: 8 ของ 9 หน้า

หมายเหตุ

1. ประเมินการตอบสนองการรักษาทุก 30-60 นาที โดยดูจากระดับความรู้สึกตัว อาการเหนื่อยหอบ ถ้าไม่ดีขึ้นอาจพิจารณาใส่ท่อช่วยหายใจ
2. พิจารณาให้ยาฆ่าเชื้อในกรณีผู้ป่วยกลับบ้าน ถ้ามีข้อบ่งชี้ ได้แก่ เสมหะปริมาณมากขึ้น เสมหะเปลี่ยนสีหรือเสมหะมีลักษณะ purulent sputum โดยให้ Clarithromycin(500) 1*2 oral 5 day
3. พิจารณาให้ oxygen 3 LPM ขณะเคลื่อนย้ายผู้ป่วย keep O2 sat > 92 %
4. วางแผนการดูแลระยะสุดท้าย กรณีผู้ป่วย severe และเข้าสู่ระยะสุดท้าย ได้แก่
 - Frequent exacerbation
 - Invasive ventilation มากกว่า 2 ครั้งต่อปี
 - Desaturation จนต้องใช้ออกซิเจนตลอด 24 ชั่วโมง
 - มีภาวะแทรกซ้อนหรือโรคร่วมที่รุนแรง และไม่สามารถรักษาให้หายได้

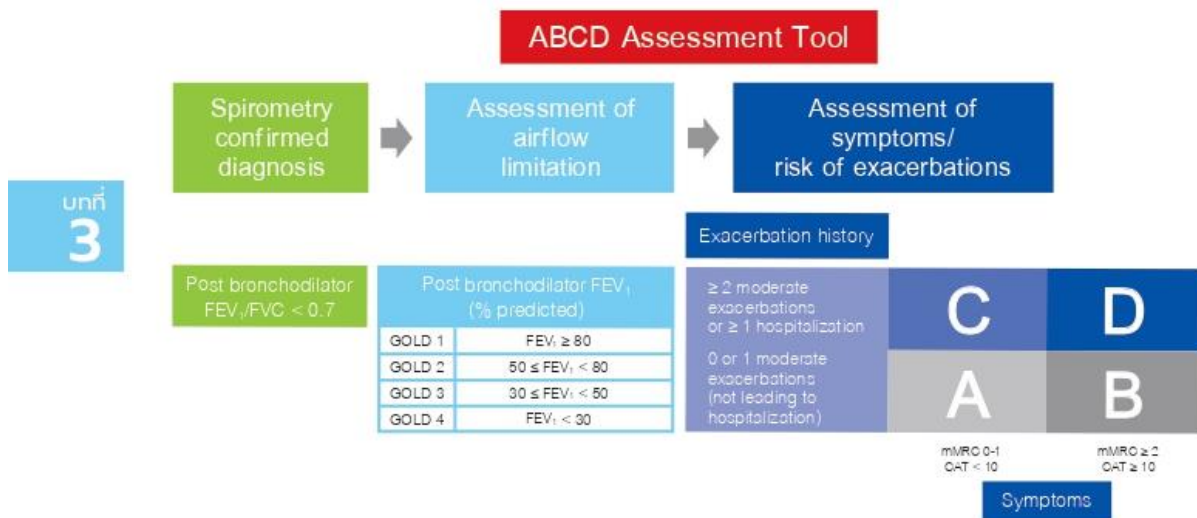

รูปที่ 1 แนวทางการประเมินและแบ่งกลุ่มผู้ป่วย COPD

การรักษาผู้ป่วย COPD ช่วงเริ่มต้น กรณีที่ให้การรักษาครั้งแรก หรือเคยได้รับการรักษาที่ไม่เหมาะสม**

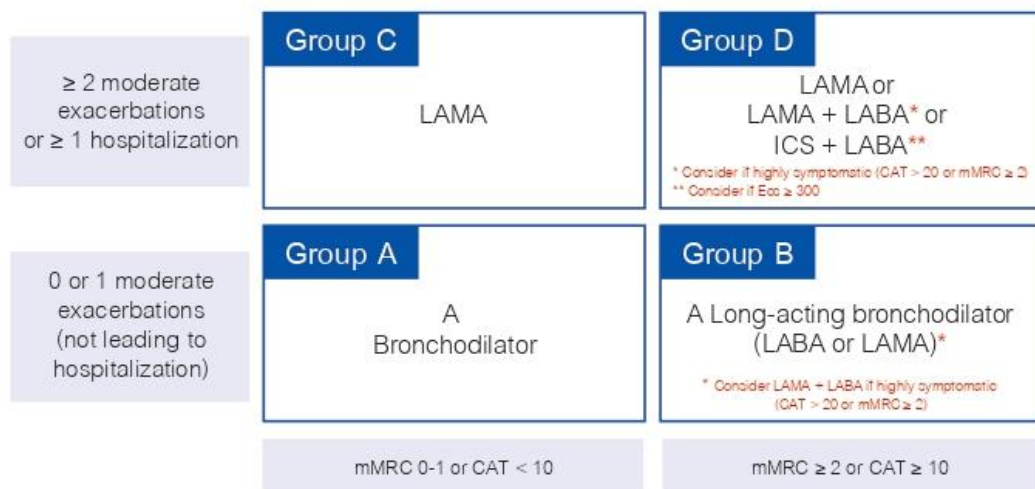

คำย่อ: LABA: long-acting β_2 agonist, LAMA: long-acting anti-muscarinic agent, ICS: inhaled corticosteroids
 ** การรักษาที่ไม่เหมาะสม เช่น ได้ยา ICS เพียงอย่างเดียว หรือยา SABA (short-acting β_2 agonist) หรือ SABA/SAMA (short-acting anti-muscarinic agent) เพียงอย่างเดียว (ยกเว้นในผู้ป่วย COPD กลุ่ม A) หรือได้ยา theophylline เพียงอย่างเดียว

รูปที่ 2 การเลือกยาเริ่มต้นในการรักษาผู้ป่วย COPD ครั้งแรก



คปสอ.บางระกำ จังหวัดพิษณุโลก

คู่มือคุณภาพทีมนำทางคลินิก

เลขที่ CPG -PCT-002

เรื่อง แนวทางการดูแลผู้ป่วยโรคการติดเชื้อในกระแสโลหิต (Sepsis)

	ชื่อ	ตำแหน่ง	วันที่
ผู้จัดทำ	คณะกรรมการทีมนำทางคลินิก		
ผู้ตรวจสอบ	น.ส.ปริญ มั่นเข้มทอง	ประธานทีมนำทางคลินิก	1 ต.ค. 2566
ผู้อนุมัติ	นายภูวดล พลพวก	ผู้อำนวยการโรงพยาบาล	1 ต.ค. 2566

แก้ไขครั้งที่ 04

วันที่บังคับใช้ 1 ตุลาคม 2566



	ทีมนำทางคลินิก	
	คู่มือคุณภาพ (Quality Manual)	
	<input checked="" type="checkbox"/> ควบคุม <input type="checkbox"/> ไม่ควบคุม	ผู้รับผิดชอบ: ทีมนำทางคลินิก
	วันที่บังคับใช้: 1 ตุลาคม 2566	หน่วยงานที่เกี่ยวข้อง: PCC-OPD-NCD-ER-IPD
	แก้ไขครั้งที่ 4	ผู้อนุมัติ: นพ.ภูวดล พลพวก
แนวทางการดูแลผู้ป่วย เรื่อง การติดเชื้อในกระแสโลหิต เลขที่ CPG-PCT-002	หน้า: 1 ของ 6 หน้า	

1.วัตถุประสงค์

เพื่อให้ผู้ป่วยที่มีอาการของการติดเชื้อเข้าสู่กระแสเลือด (sepsis) ได้รับการวินิจฉัยและรักษาอย่างถูกต้อง รวดเร็วและปลอดภัย

2.ขอบข่าย

แนวทางการดูแลรักษาที่ใช้กับผู้ป่วยบริการที่ รพ.สต.เครือข่าย คปสอ.บางระกำ

3.นิยามศัพท์

Sepsis หมายถึง ผู้ป่วยมีอาการแสดงของกลุ่มอาการSIRS และพบสาเหตุของการติดเชื้อที่ชัดเจน
Severe sepsis หมายถึง ภาวะ sepsis ที่มีอาการแสดงของ organ dysfunction, hypoperfusion หรือ hypotension ร่วมด้วย

4.เอกสารอ้างอิง

ทีมนำทางคลินิกองค์กรแพทย์โรงพยาบาลพุทธชินราชพิษณุโลก

5.นโยบาย

ผู้ป่วยที่มีภาวะฉุกเฉินได้รับการดูแลรักษาด้วยความรวดเร็วและปลอดภัย

5.ความรับผิดชอบ

แพทย์และพยาบาลที่ปฏิบัติงานที่แผนกฉุกเฉินมีหน้าที่ให้การวินิจฉัยและรักษาผู้ป่วยที่มีอาการแสดงของภาวะsepsis ด้วยความรวดเร็วและถูกต้องเพื่อให้ผู้ป่วยบริการได้รับความปลอดภัย

6.วิธีปฏิบัติ

เมื่อมีผู้ป่วยที่มีอาการแสดงของภาวะ sepsis มารับบริการ แพทย์และพยาบาลซักประวัติ ตรวจร่างกาย วินิจฉัยและพิจารณาให้การรักษาดังนี้



โรงพยาบาลบางระกำ พิษณุโลก

ทีมนำทางคลินิก

คู่มือคุณภาพ (Quality Manual)

ควบคุม ไม่ควบคุม

ผู้รับผิดชอบ: ทีมนำทางคลินิก

วันที่บังคับใช้: 1 ตุลาคม 2566

หน่วยงานที่เกี่ยวข้อง: PCC-OPD-NCD-ER-IPD

แก้ไขครั้งที่ 4

ผู้อนุมัติ: นพ.ภูวตล พลพวก

แนวทางการดูแลผู้ป่วย เรื่อง การติดเชื้อในกระแสโลหิต
เลขที่ CPG-PCT-002

หน้า: 2 ของ 6 หน้า

แนวทางการดูแลผู้ป่วยติดเชื้อในกระแสเลือด สำหรับรพ.สต.

- คัดกรองผู้ป่วยที่สงสัยภาวะติดเชื้อในกระแสเลือดได้อย่างรวดเร็ว โดยใช้ Quick SOFA หรือ SOS score ตั้งแต่แรกรับที่รพ.สต.
- ส่งต่อโรงพยาบาลที่อยู่ใกล้ที่สุด

การวินิจฉัยภาวะติดเชื้อในกระแสเลือด(Diagnosis of sepsis)

ผู้ป่วยที่มีภาวะติดเชื้อในกระแสเลือด มีอาการแสดงที่หลากหลาย เช่น ไข้ หอบเหนื่อย ซึมสับสน ดังนั้นผู้ป่วยที่มีอาการดังกล่าวให้สงสัย ภาวะติดเชื้อในกระแสเลือด (Sepsis) โดยมีเกณฑ์การวินิจฉัยดังนี้

- ประวัติการตรวจร่างกาย / ผลตรวจทางห้องปฏิบัติการ ที่เข้าได้กับภาวะติดเชื้อแบ่งได้เป็น
 - Organ specific infection เช่น ทางเดินหายใจ ทางเดินปัสสาวะ ทางเดินอาหาร ระบบประสาท
 - Systemic infection กรณีไม่สามารถระบุอวัยวะที่มีการติดเชื้อหรือมีอาการแสดงพร้อมกันหลายระบบ
- แรกรับที่ ตรวจพบ อย่างน้อย 2 ใน 4 อาการ (Quick SOFA score \geq 2)
ในเบื้องต้นให้สงสัยภาวะติดเชื้อในกระแสเลือด (Sepsis) ได้แก่
 - T $<$ 36 C or $>$ 38 C
 - SBP $<$ 90 mmHg
 - RR $>$ 20/min
 - HR $>$ 90 /min
- การประเมินคะแนน SOS score
คะแนน 0-2 ให้การรักษาเบื้องต้นและให้คำแนะนำ
คะแนน \geq 4 ส่งต่อไปโรงพยาบาล (ต้องได้รับยาฆ่าเชื้อชนิดฉีด)



ทีมนำทางคลินิก

คู่มือคุณภาพ (Quality Manual)

ควบคุม ไม่ควบคุม

ผู้รับผิดชอบ: ทีมนำทางคลินิก

วันที่บังคับใช้: 1 ตุลาคม 2566

หน่วยงานที่เกี่ยวข้อง: PCC-OPD-NCD-ER-IPD

แก้ไขครั้งที่ 4

ผู้อนุมัติ: นพ.ภูวตล พลพวง

แนวทางการดูแลผู้ป่วย เรื่อง การติดเชื้อในกระแสโลหิต
เลขที่ CPG-PCT-002

หน้า: 3 ของ 6 หน้า

ตารางประเมิน SOS score

Score	3	2	1	0	1	2	3
อุณหภูมิ		≤ 35	35.1-36	36.1-38	38.1-38.4	≥ 38.5	
ชีพจร	≤ 40		41-50	51-100	100-120	121-139	≥ 140
หายใจ	≤ 8	ใส่เครื่องช่วยหายใจ		9-20	21-25	26-35	≥ 35
ความดันโลหิต (ค่าบน)	≤ 80	81-90	91-100	101-180	181-199	≥ 200	ใช้ยากระตุ้นความดันโลหิต
ความรู้สึกรู้ตัว			สับสน กระสับกระส่าย ที่เพิ่งเกิดขึ้น	ตื่นดี พูดคุยรู้เรื่อง	ซึม แต่เรียกแล้วลืมตา	ซึมมาก ต้องกระตุ้นจึงลืมตา	ไม่รู้สึกตัว แม้กระตุ้นแล้ว

Process Flow Chart การดูแลผู้ป่วย Sepsis

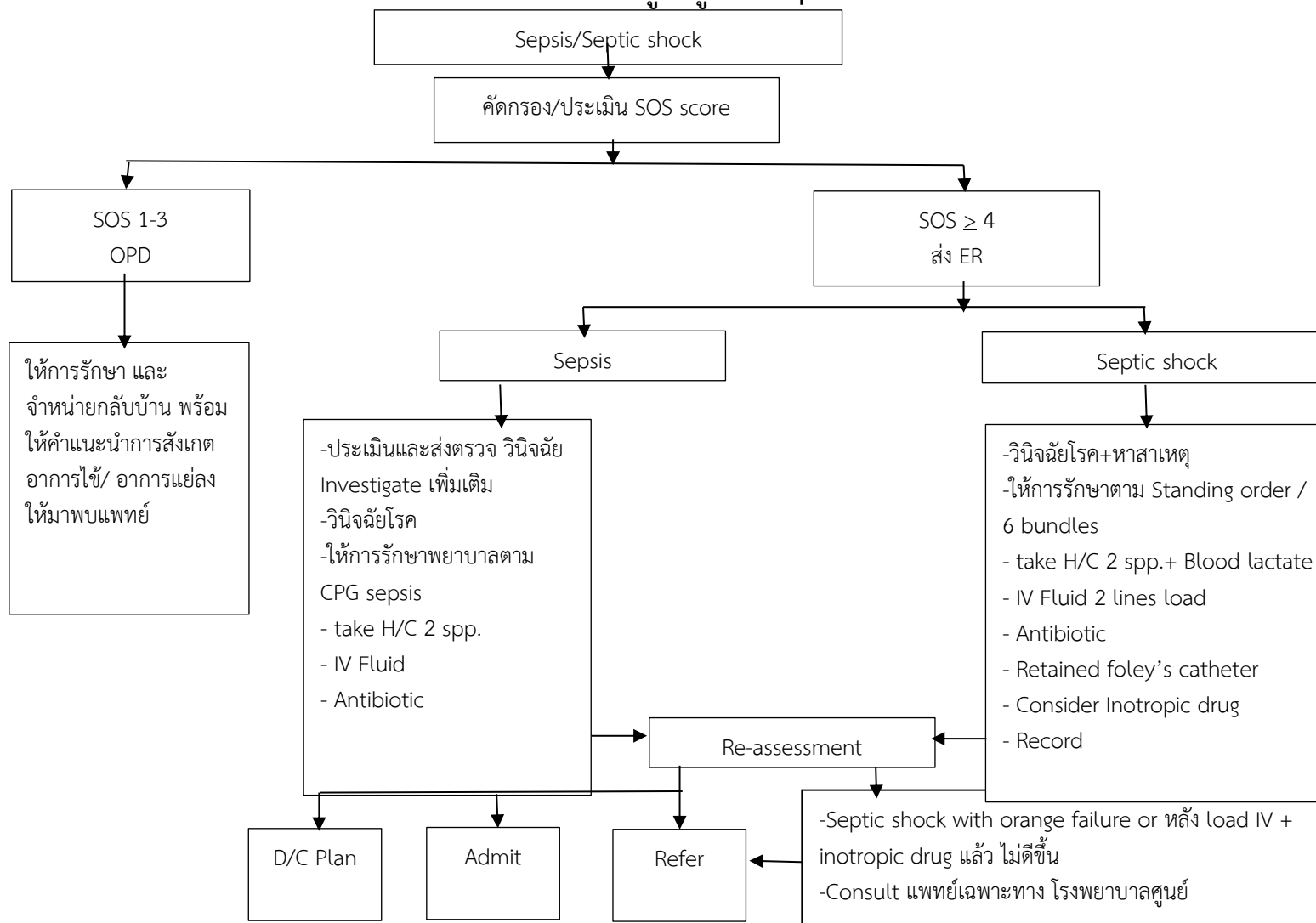



ทีมนำทางคลินิก	
คู่มือคุณภาพ (Quality Manual)	
<input checked="" type="checkbox"/> ควบคุม <input type="checkbox"/> ไม่ควบคุม	ผู้รับผิดชอบ: ทีมนำทางคลินิก
วันที่บังคับใช้: 1 ตุลาคม 2566	หน่วยงานที่เกี่ยวข้อง: PCC-OPD-NCD-ER-IPD
แก้ไขครั้งที่ 4	ผู้อนุมัติ : นพ.ภูวดล พลพวก
แนวทางการดูแลผู้ป่วย เรื่อง การติดเชื้อในกระแสโลหิต เลขที่ CPG-PCT-002	
หน้า: 5 ของ 6 หน้า	

เมื่อพบผู้ป่วย Severe sepsis หรือ Septic Shock แพทย์พิจารณาส่งต่อ ให้โทรแจ้งไลน์ ศูนย์ส่งต่อ รพ.พุทธชินราช เพื่อประสาน ER

การวินิจฉัย (Early detection)

SIRS (systemic inflammatory response syndrome) หมายถึงการมีสิ่งต่อไปนี้ 2 ข้อขึ้นไปหรือ

- Temperature >38°C or <36°C
- Heart rate > 90 beats/min
- Respiratory rate >20 /min หรือ PaCO₂ <32 mmHg
- WBC >12,000 /mm, <4000 /mm, หรือมี band form neutrophil >10 %

Hypotension หมายถึง

- SBP ≤ 90 หรือ MAP ≤ 65 mmHg ในคนที่ไม่มี HT อยู่เดิม
- SBP ต่ำกว่า baseline เดิม ≥ 40 mmHg ในคนที่ มี HT อยู่เดิม

$$MAP (mean arterial pressure) = [(SBP-DBP) / 3] + DBP$$

Signs of hypoperfusion สังเกตได้จากผู้ป่วยมีอาการดังต่อไปนี้โดยไม่มีสาเหตุอื่น

- สมอ่ง : ซีมลง หรือกระวนกระวาย sos score ≥ 4
- ไต : ปัสสาวะออกน้อยลง Blood lactate ≥ 2 mmol/L
- ผิวหนัง : ผิวลาย มือเท้าเย็น และ capillary refilling time นานกว่า 2 วินาที
- Quick SOFA score ≥ 2

วินิจฉัย เวลา.....น.

- SIRS + evidence or suspect of infection Sepsis = SIRS + evidence of infection

ให้ ABO ตามความเหมาะสม

- Severe sepsis = sepsis ที่มี organ dysfunction, hypoperfusion หรือhypotension ร่วมด้วยให้ Resuscitate 6 bundles

เอกสารอ้างอิง

ทีมนำทางคลินิก โดยองค์กรแพทย์โรงพยาบาลพุทธชินราช พิษณุโลก



ทีมนำทางคลินิก

คู่มือคุณภาพ (Quality Manual)

ควบคุม

ไม่ควบคุม

ผู้รับผิดชอบ: ทีมนำทางคลินิก

วันที่บังคับใช้: 1 ตุลาคม 2566

หน่วยงานที่เกี่ยวข้อง: PCC-OPD-NCD-ER-IPD

แก้ไขครั้งที่ 4

ผู้อนุมัติ : นพ.ภูวดล พลพวก

แนวทางการดูแลผู้ป่วย เรื่อง การติดเชื้อในกระแสโลหิต
เลขที่ CPG-PCT-002

หน้า : 6 ของ 6 หน้า

การดูแลรักษาเบื้องต้น (Early resuscitation) ตามแนวทาง 1st Hour bundle

1. [] take H/C 2 specimen พร้อมกัน จากแขนข้างละ 1 specimen
2. [] เริ่มให้ ABO ภายใน 1 ชม. ชื่อยา..... เวลาที่ให้.....น.
3. [] เปิด IV 2 เส้น พร้อมกัน RLS /NSS 1000 ml x 2 ข้าง load 3 L (อายุ>60ปี โรคหัวใจ ไตวาย load 1.5 L)
4. [] Drip vasopressor เริ่มเวลาน.
5. [] Foley catheter (ทิ้งปัสสาวะที่ค้างใน bladder ก่อน.....ml) Keep urine out put > 30 ml/hr
6. [] O2 sat < 92% หรือ RR > 30/min พิจารณา intubate+ respiratory support

หมายเหตุ

[] เก็บ specimen จากตำแหน่งที่สงสัยติดเชื้อใน tube culture

[] Blood lactate ครั้งที่ 1 วัน/เวลา.....ผล.....ครั้งที่ 2 วัน/เวลา.....ผล.....

[] SOS score ครั้งที่ 1 วัน/เวลา.....ผล.....ครั้งที่ 2 วัน/เวลา.....ผล..... [

เวลา (ทุก 15 นาที)									
Temp (°C)									
HR (ครั้ง/นาที)									
RR (ครั้ง/นาที)									
BP (mmHg)									
O2 sat (%)									
(ถ้าไม่มีใช้สปีลายนี้)									

เมื่อถึงรพ.พุทธชินราช

Urine output (ไม่รวมปัสสาวะที่ค้างอยู่ก่อน) _____ ml

IV fluid ทั้งหมด _____ ml

เริ่ม Sepsis Resuscitation เวลา _____ น.

ใช้ Dopamineไป _____ ml

ถึงรพ.พุทธชินราช เวลา _____ น.

พยาบาลผู้ดูแลและบันทึก
วันที่

เอกสารอ้างอิง

ทีมนำทางคลินิก โดยองค์กรแพทย์โรงพยาบาลพุทธชินราช พิษณุโลก



คปสอ.บางระกำ จังหวัดพิษณุโลก

คู่มือคุณภาพที่มำทางคลินิก

เลขที่ CPG -PCT-003

เรื่อง แนวทางการดูแลผู้ป่วยโรคหัวใจขาดเลือดเฉียบพลัน (STEMI)

	ชื่อ	ตำแหน่ง	วันที่
ผู้จัดทำ	คณะกรรมการที่มำทางคลินิก		
ผู้ตรวจสอบ	นายเจษฎา บุญญานุภาพพงศ์	ประธานที่มำทางคลินิก	1 ต.ค. 2566
ผู้อนุมัติ	นายภูวตล พลพวก	ผู้อำนวยการโรงพยาบาล	1 ต.ค. 2566

แก้ไขครั้งที่ 04

วันที่บังคับใช้ 1 ตุลาคม 2566



ทีมนำทางคลินิก

คู่มือคุณภาพ (Quality Manual)

ควบคุม ไม่ควบคุม

ผู้รับผิดชอบ: ทีมนำทางคลินิก

วันที่บังคับใช้: 1 ตุลาคม 2566

หน่วยงานที่เกี่ยวข้อง: PCC-OPD-NCD-ER-IPD

แก้ไขครั้งที่ 4

ผู้อนุมัติ : นพ.ภูวดล พลพวง

แนวทางการดูแลผู้ป่วยโรคหัวใจขาดเลือดเฉียบพลัน
เลขที่ CPG-PCT-003

หน้า 1 ของ 7 หน้า

1.วัตถุประสงค์

เพื่อให้ผู้ป่วยโรคหัวใจขาดเลือดเฉียบพลัน ได้รับการวินิจฉัยและรักษาอย่างถูกต้อง รวดเร็วและปลอดภัย

2.ขอบข่าย

แนวทางการดูแลรักษาที่ใช้กับผู้ป่วยบริการที่รพ.สต.อำเภอบางระกำ PCC/PCU และโรงพยาบาลบางระกำ

3.เอกสารอ้างอิง

ทีมนำทางคลินิก โรงพยาบาลบางระกำ องค์กรแพทย์โรงพยาบาลพุทธชินราช พิษณุโลก

4.นโยบาย

ผู้ป่วย STEMI ได้รับการดูแลรักษาด้วยความรวดเร็วและปลอดภัย

5.ความรับผิดชอบ

แพทย์และพยาบาลที่ปฏิบัติงานที่ รพ.สต.อำเภอบางระกำ PCC/PCU และโรงพยาบาลบางระกำ มีหน้าที่ให้ก
วินิจฉัยและรักษาผู้ป่วย STEMI ด้วยความรวดเร็วและถูกต้องเพื่อให้ผู้ป่วยบริการได้รับความปลอดภัย

6.วิธีปฏิบัติ

เมื่อมีผู้ป่วย STEMI มารับบริการ แพทย์และพยาบาล ชักประวัติ ตรวจร่างกาย วินิจฉัยและพิจารณาให้
การรักษา ดังนี้

Flowchart การดูแลผู้ป่วยโรค STEMI/ หัวใจขาดเลือดเฉียบพลัน

กระบวนการดูแลผู้ป่วย STEMI/ หัวใจขาดเลือดเฉียบพลัน

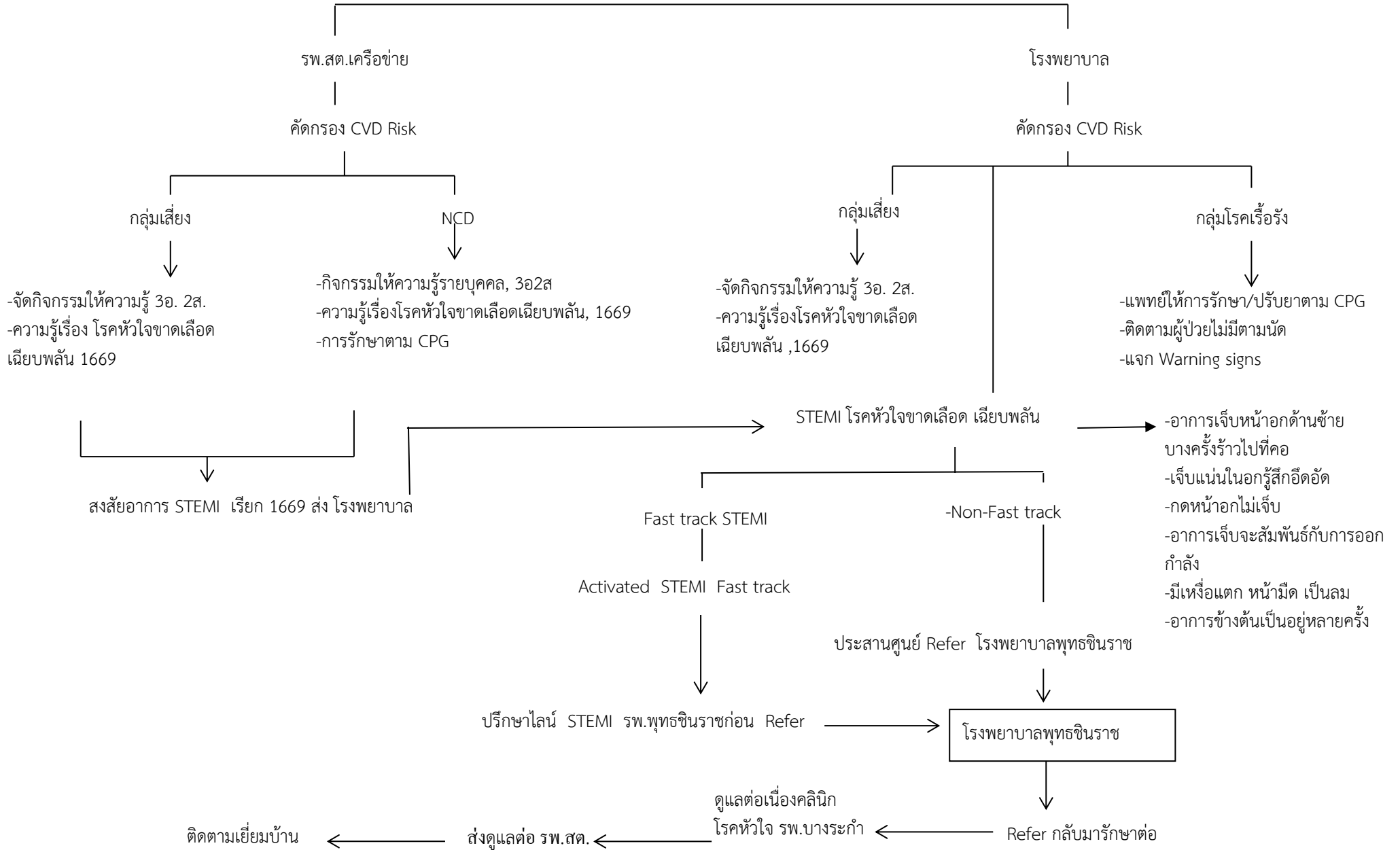



โรงพยาบาลบางระกำ พิษณุโลก

ทีมนำทางคลินิก

คู่มือคุณภาพ (Quality Manual)

ควบคุม ไม่ควบคุม

ผู้รับผิดชอบ: ทีมนำทางคลินิก

วันที่บังคับใช้: 1 ตุลาคม 2566

หน่วยงานที่เกี่ยวข้อง: PCC-OPD-NCD-ER-IPD

แก้ไขครั้งที่ 4

ผู้อนุมัติ : นพ.ภูวดล พลพวง

แนวทางการดูแลผู้ป่วยโรคหัวใจขาดเลือด
เลขที่ CPG-PCT-003

หน้า 3 ของ 7 หน้า

แนวทางการดูแลผู้ป่วยโรคหัวใจขาดเลือดเฉียบพลัน รพ.สต./ศูนย์สุขภาพชุมชน

ผู้ป่วย

มีอาการเจ็บแน่นอกกลางอก เหมือนของหนักทับ
เจ็บแน่นหน้าอกร้าวไปยังบริเวณ
คอ กราม ไหล่และแขนทั้งสองข้าง
เหงื่อออกตามร่างกาย เหนื่อยง่าย
หายใจลำบาก ใจสั่น เวียนศีรษะ หน้ามืด

โทรแจ้ง 1669
เพื่อนำส่งโรงพยาบาลทันที

นำส่งโรงพยาบาลโดยรถกู้ชีพขั้นสูง
ปฏิบัติการช่วยเหลือระหว่างนำส่ง ดังนี้

- ซักประวัติ ประเมินอาการแน่นหน้าอก
- จัดทำผู้ป่วย นอนหงาย ศีรษะสูง 30 องศา
- ใช้เครื่อง AED ติดแผ่นแปะอก monitor ทันที
- ตรวจวัดสัญญาณชีพ, จับ O₂ saturation
- ประสานงานอาการผู้ป่วย, รายงานแพทย์ ER เพื่อให้การรักษาเบื้องต้นบนรถ
- On O₂ canular if O₂ sat < 95 %



โรงพยาบาลบางระกำ พิษณุโลก

ทีมนำทางคลินิก

คู่มือคุณภาพ (Quality Manual)

ควบคุม ไม่ควบคุม

ผู้รับผิดชอบ: ทีมนำทางคลินิก

วันที่บังคับใช้: 1 ตุลาคม 2566

หน่วยงานที่เกี่ยวข้อง : โรงพยาบาลบางระกำ

แก้ไขครั้งที่ 4

ผู้อนุมัติ : นพ.ภูวตล พลพวง

แนวทางการดูแลผู้ป่วยโรคกล้ามเนื้อหัวใจตายเฉียบพลัน
เลขที่ CPG-PCT-003

หน้า 4 ของ 7 หน้า

Bang Rakam STEMI fast track guideline

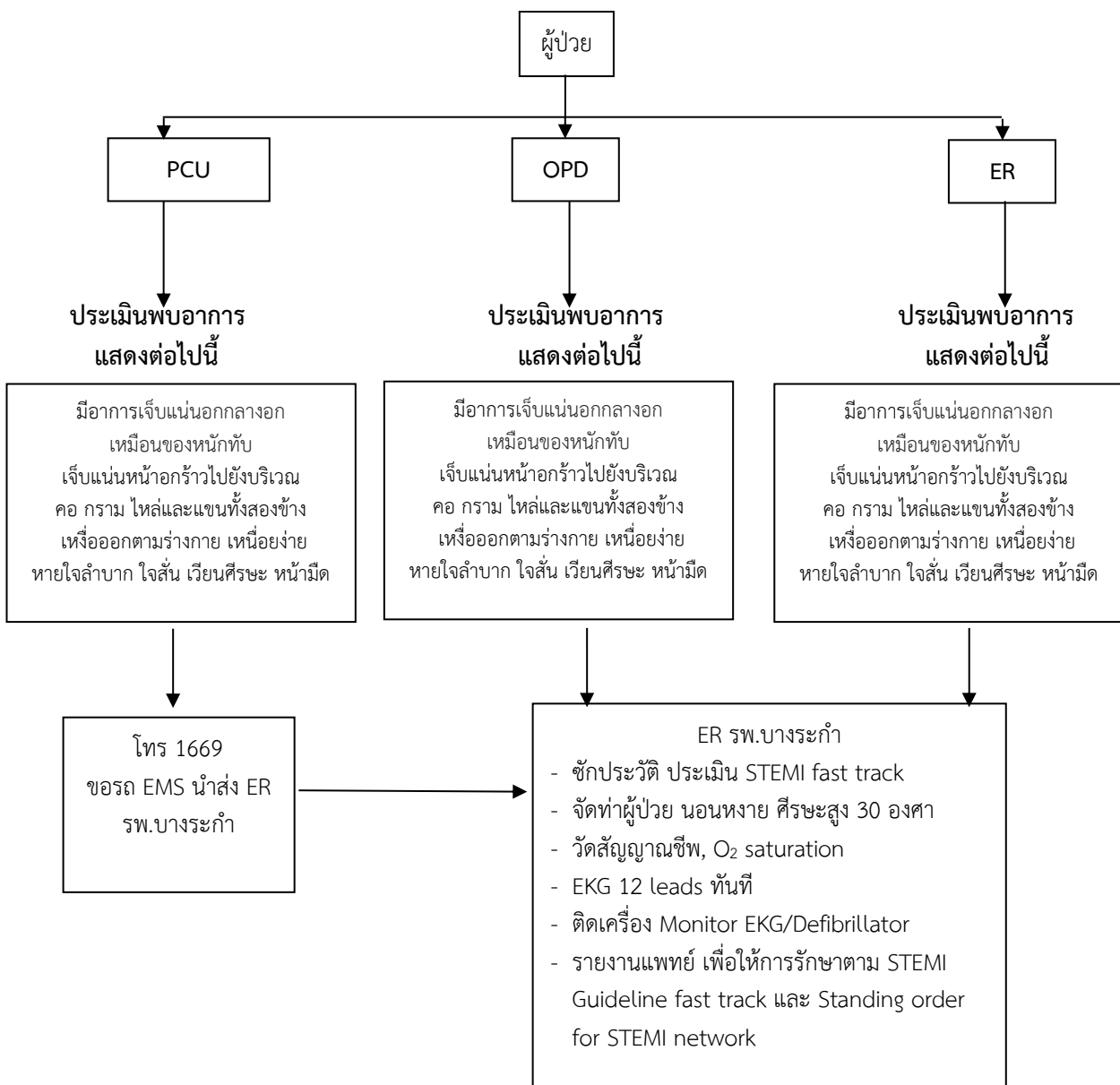



โรงพยาบาลบางระจักษ์ พิษณุโลก

ทีมนำทางคลินิก

คู่มือคุณภาพ (Quality Manual)

ควบคุม ไม่ควบคุม

ผู้รับผิดชอบ: ทีมนำทางคลินิก

วันที่บังคับใช้: 1 ตุลาคม 2566

หน่วยงานที่เกี่ยวข้อง : โรงพยาบาลบางระจักษ์

แก้ไขครั้งที่ 4

ผู้อนุมัติ : นพ.ภูวดล พลพวง

แนวทางการดูแลผู้ป่วยโรคกล้ามเนื้อหัวใจตายเฉียบพลัน
เลขที่ CPG-PCT-003

หน้า 5 ของ 7 หน้า

แบบประเมิน STEMI Fast Track Checklist

ชื่อ	อายุ	HN	เวลา
------	------	----	------

A. กรณีเจ็บหน้าอก

<input type="checkbox"/>	A1 มีอาการเจ็บหน้าอกขณะทำกิจกรรมหรือไม่
<input type="checkbox"/>	A2 ตำแหน่งที่เจ็บแน่นคือบริเวณกลางอกหรือใต้ลิ้นปี่หรือหน้าอกด้านซ้ายหรือไม่
<input type="checkbox"/>	A3 อาการเจ็บแน่นหน้าอกเป็นเวลานานมากกว่า 20 นาที หรือไม่
<input type="checkbox"/>	A4 อาการเจ็บแน่นหน้าอกดีขึ้นเมื่อหยุดพักหรือไม่
<input type="radio"/> ตอบข้อ A ใช้ 3- 4 ข้อ ส่งห้องฉุกเฉิน ทำ EKG 12 lead ภายใน 10 นาที	
<input type="radio"/> ตอบข้อ A ใช้ 2 ข้อ ให้ถามประวัติข้อ B และ C ต่อ ที่ OPD	
<input type="radio"/> ส่ง ER	<input type="radio"/> ส่ง OPD

กรณีแน่นท้อง / หายใจไม่อิ่ม

B. มีความเสี่ยงต่อการเกิดโรคหัวใจขาดเลือด

<input type="checkbox"/>	B1 ผู้ป่วยเบาหวาน
<input type="checkbox"/>	B2 ผู้ป่วยมีประวัติได้รับการรักษาเรื่องโรคหัวใจตีบตัน
<input type="checkbox"/>	B3 ผู้ป่วยโรคไตวายเรื้อรัง
<input type="radio"/> ตอบข้อ B ใช้ >= 1 ข้อขึ้นไป ทำ EKG 12 lead ภายใน 10 นาที และส่งพบแพทย์	

C. มีความเสี่ยงต่อการเกิดโรคหัวใจขาดเลือด

<input type="checkbox"/>	C1 สูบบุหรี่ / เคยสูบบุหรี่
<input type="checkbox"/>	C2 ผู้ป่วยโรคความดันโลหิตสูง
<input type="checkbox"/>	C3 อายุ ชาย > 45 ปี หญิง >= 55 ปี
<input type="checkbox"/>	C4 ประวัติคนในครอบครัวเสียชีวิตเฉียบพลันจากโรคหัวใจ
<input type="checkbox"/>	C5 ผู้ป่วยโรคไขมันในเลือดสูง
<input type="radio"/> ตอบข้อ C ใช้ >= 2 ข้อขึ้นไป ทำ EKG 12 lead ภายใน 10 นาที และส่งพบแพทย์	



แนวทางการส่งต่อผู้ป่วยโรคกล้ามเนื้อหัวใจตายเฉียบพลัน (STEMI)

PHITSANULOK STEMI NETWORK

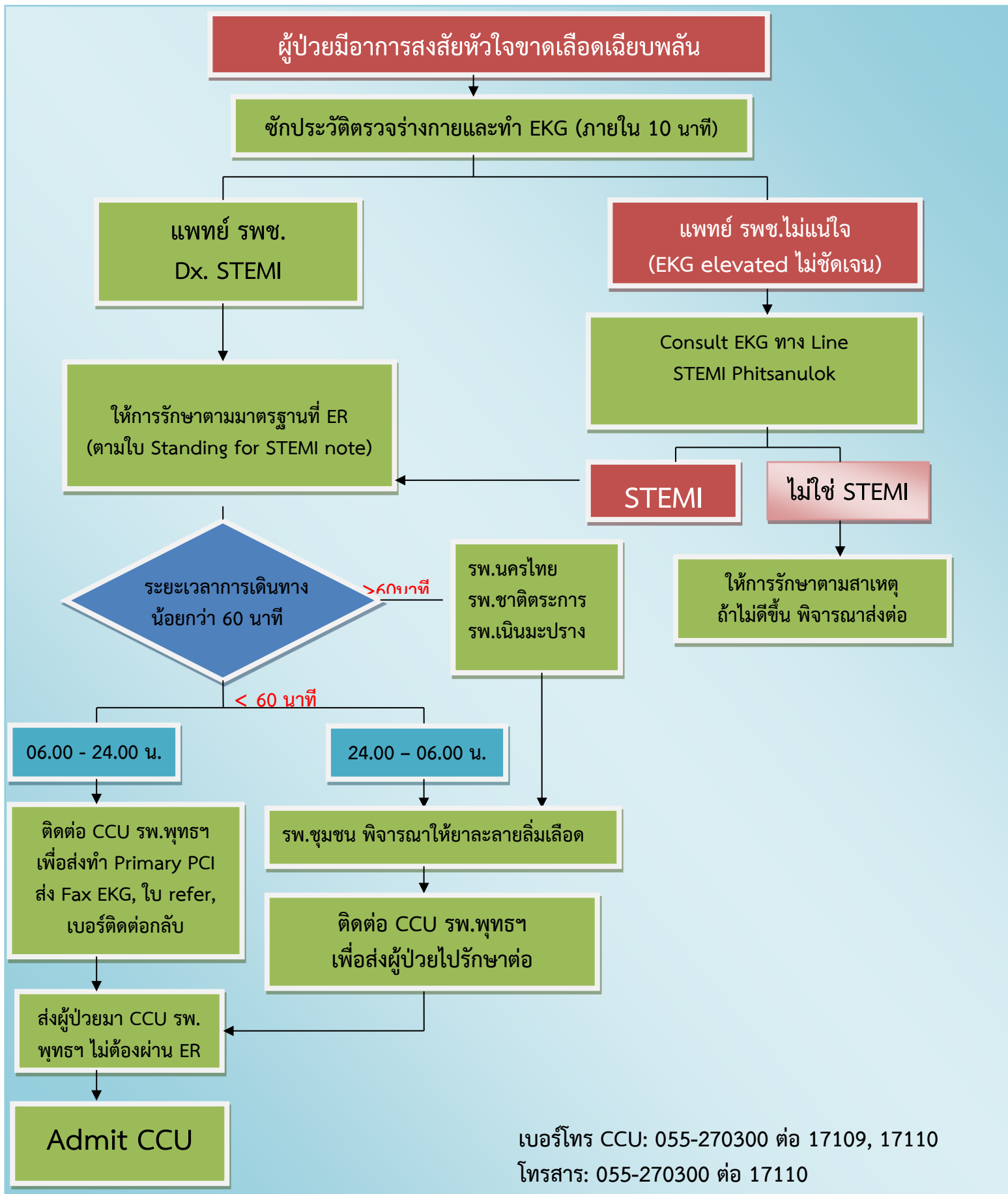

ชื่อ – นามสกุล.....อายุ.....ปี วินิจฉัย.....วัน / เดือน / ปี.....

ลักษณะ EKG.....

ผู้ให้ประวัติ () ผู้ป่วย () ญาติ เกี่ยวข้องเป็นแพทย์ / พยาบาล ผู้ซักประวัติ.....

ประวัติผู้ป่วย	มี	ไม่มี	หมายเหตุ
Absolute contraindication (ห้ามให้อย่างเด็ดขาด)			
- เคยมีภาวะ intracranial hemorrhage			
- มีภาวะ structural cerebral vascular lesion (eg. Arteriovenous malformation)			
- มีภาวะ ischemic stroke ภายใน 3 เดือน (ยกเว้น ischemic stroke นั้น เกิดภายใน 3 ชั่วโมง ซึ่งถือว่ายังได้ประโยชน์จากการให้ยา)			
- มีหรือสงสัยว่าอาจจะมีภาวะ aortic dissection			
- มีภาวะ active bleeding หรือ bleeding diathesis (ยกเว้น menses)			
- มีภาวะ significant closed-head or facial trauma ภายใน 3 เดือน			
Relative contraindication (เป็นข้อห้ามที่ไม่ถือว่าห้ามอย่างเด็ดขาด อาจพิจารณาให้ ได้หากจะเป็นผลดีอย่างมากต่อผู้ป่วย)			
- มีประวัติ chronic severe, poorly controlled hypertension			
- BP > 180/110 mmHg เมื่อแรกรับและยังไม่สามารถควบคุมความดันโลหิตได้ (ข้อนี้ อาจถือว่าเป็น absolute contraindication ในกรณีที่ STEMI นั้นเป็นชนิดที่มีความเสี่ยงต่อการเกิดภาวะแทรกซ้อนต่ำ เช่น inferior wall MI)			
- เคยมีภาวะ ischemic stroke แต่เป็นมานานกว่า 3 เดือน หรือมี dementia หรือมีภาวะ Intracranial pathology อื่นๆ ที่ไม่จัดเป็นข้อห้ามอย่างเด็ดขาด			
- พึ่งได้รับการทำ CPR ที่นานกว่า 10 นาที หรือ มี trauma จากการ CPR หรือได้รับการทำ Major surgery ภายใน ไม่เกิน 3 สัปดาห์			
- มีภาวะ internal bleeding ภายใน ไม่เกิน 2 - 4 สัปดาห์			
- มีการทำ vascular punctures ในตำแหน่งที่ไม่สามารถกดห้ามเลือดได้			
- เคยได้ยา streptokinase มาก่อน (เป็นเวลานานกว่า 5 วัน) หรือเคยแพ้ยา streptokinase			
- มีภาวะตั้งครรภ์			
- active PU			
- มีการใช้ยา anticoagulant อยู่ด้วย			

* ปัจจัยเสี่ยงที่ทำให้มีโอกาสเกิด Intracranial bleeding: อายุมาก, เพศหญิง, เชื้อชาติผิวดำ, เคยมี stroke, SBP \geq 160 mmHg, น้ำหนักน้อย (\leq 65 Kg สำหรับเพศหญิง, \leq 80 Kg สำหรับเพศชาย), excessive anticoagulation: INR \geq 4, PT \geq 24sec, ชนิดของยา fibrinolytic (tPA มีโอกาส bleed มากกว่า streptokinase)

จำนวนปัจจัยเสี่ยง : 0 – 1 ข้อ จะมีโอกาส intracranial bleeding จากยา fibrinolytic 0.69 %

\geq 5 ข้อ จะมีโอกาส intracranial bleeding จากยา fibrinolytic 4.0 %

ผู้ป่วยได้รับยาละลายลิ่มเลือด () ได้ () ไม่ได้ เพราะ.....

ข้อผู้ยินยอมการได้รับยาละลายลิ่มเลือด () ผู้ป่วย.....() ญาติ.....เกี่ยวข้องเป็น.....



คปสอ.บางระกำ จังหวัดพิษณุโลก

คู่มือคุณภาพทีมนำทางคลินิก

เลขที่ CPG -PCT-004

เรื่อง แนวทางการดูแลผู้ป่วยโรคหลอดเลือดสมอง (Stroke)

	ชื่อ	ตำแหน่ง	วันที่
ผู้จัดทำ	คณะกรรมการทีมนำทางคลินิก		
ผู้ตรวจสอบ	นางสาวปริญ มั่นเข้มทอง	ประธานทีมนำทางคลินิก	1 ต.ค. 2566
ผู้อนุมัติ	นายภูวดล พลพวก	ประธาน คปสอ.บางระกำ	1 ต.ค. 2566

แก้ไขครั้งที่ 04

วันที่บังคับใช้ 1 ตุลาคม 2566

	ทีมนำทางคลินิก	
	คู่มือคุณภาพ (Quality Manual)	
	<input checked="" type="checkbox"/> ควบคุม <input type="checkbox"/> ไม่ควบคุม	ผู้รับผิดชอบ: ทีมนำทางคลินิก
	วันที่บังคับใช้: 1 ตุลาคม 2566	หน่วยงานที่เกี่ยวข้อง: PCC-OPD-NCD-ER-IPD
	แก้ไขครั้งที่ 4	ผู้อนุมัติ : นพ.ภูวดล พลพวก
แนวทางการดูแลผู้ป่วยโรคหลอดเลือดสมอง เลขที่ CPG-PCT-004		หน้า 1 ของ 5 หน้า
<p>1.วัตถุประสงค์ เพื่อให้ผู้ป่วยโรคหลอดเลือดสมอง ได้รับการวินิจฉัยและรักษาอย่างถูกต้อง รวดเร็วและปลอดภัย</p> <p>2.ขอบข่าย แนวทางการดูแลรักษาที่ใช้กับผู้ป่วยบริการที่รพ.สต.อำเภอบางระกำ PCC/PCU และโรงพยาบาลบางระกำ</p> <p>3.เอกสารอ้างอิง ทีมนำทางคลินิก โรงพยาบาลบางระกำ องค์กรแพทย์โรงพยาบาลพุทธชินราช พิษณุโลก</p> <p>4.นโยบาย ผู้ป่วย stroke fast track ได้รับการดูแลรักษาด้วยความรวดเร็วและปลอดภัย</p> <p>5.ความรับผิดชอบ แพทย์และพยาบาลที่ปฏิบัติงานที่ รพ.สต.อำเภอบางระกำ PCC/PCU และโรงพยาบาลบางระกำ มีหน้าที่ให้การวินิจฉัยและรักษาผู้ป่วย stroke fast track ด้วยความรวดเร็วและถูกต้องเพื่อให้ผู้ป่วยบริการได้รับความปลอดภัย</p> <p>6.วิธีปฏิบัติ เมื่อมีผู้ป่วย stroke fast track มารับบริการ แพทย์และพยาบาล ชักประวัติ ตรวจร่างกาย วินิจฉัยและพิจารณาให้การรักษาดังนี้</p> <p style="text-align: center;">คำจำกัดความและข้อบ่งชี้การใช้ยา rt-PA</p> <p>ข้อบ่งชี้</p> <ol style="list-style-type: none"> ใช้แนวทางการรักษานี้ในผู้ป่วยที่แสดงอาการจนถึงให้ยาละลายลิ่มเลือดไม่เกิน 4 ชั่วโมง 30 นาที และสามารถระบุระยะเวลาได้แน่นอน เนื่องจาก ระยะเวลาที่ผู้ป่วยเริ่มมีอาการจนถึงไปที่ รพ.พุทธชินราช ไม่ควรเกิน 3 ชั่วโมง ผู้ป่วยมีข้อบ่งชี้ในการฉีดยาละลายลิ่มเลือดทางหลอดเลือดดำ (rt – PA) ผู้ป่วยไม่มีข้อห้ามในการฉีดยาละลายลิ่มเลือดทางหลอดเลือดดำ (rt – PA) กรณีมีการส่งต่อ (Refer) ผู้ป่วยให้ Refer ไปที่ รพ.พุทธชินราช <p>คำแนะนำในการดูแลผู้ป่วย</p> <ol style="list-style-type: none"> กรณีผู้ป่วยใกล้ รพ.พุทธชินราช มากกว่า รพ.บางระกำ ให้ส่งตัวผู้ป่วยไป รพ.พุทธชินราชทันที ไม่ต้องผ่าน รพ.บางระกำ กรณีผู้ป่วยอยู่ไกลจาก รพ.พุทธชินราช และอยู่ใกล้ รพ.บางระกำมากกว่าให้นำผู้ป่วยส่ง รพ.บางระกำประเมินเบื้องต้นก่อน <p>ตัวชี้วัด ระยะเวลาตั้งแต่ผู้ป่วยเริ่มมีอาการที่ OPD บางระกำ หรือระยะเวลาที่ผู้ป่วยมาถึง ER รพ.บางระกำ จนถึงส่งต่อผู้ป่วยไป รพ.พุทธชินราชไม่เกิน 30 นาที</p>		

Flowchart การดูแลผู้ป่วยโรคหลอดเลือดสมอง

กระบวนการดูแลผู้ป่วย Stroke

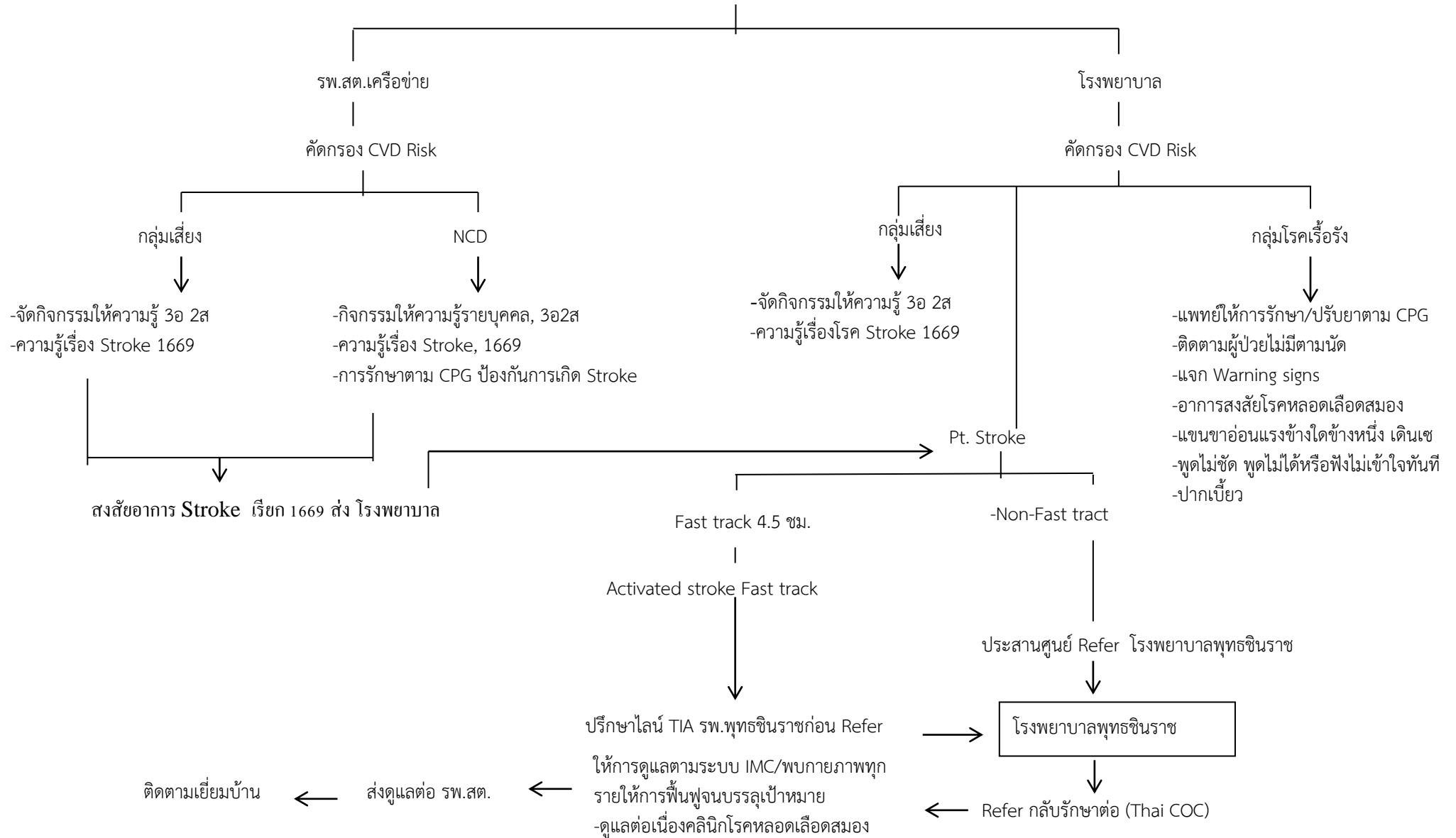

	ทีมนำทางคลินิก	
	คู่มือคุณภาพ (Quality Manual)	
	<input checked="" type="checkbox"/> ควบคุม <input type="checkbox"/> ไม่ควบคุม	ผู้รับผิดชอบ: ทีมนำทางคลินิก
	วันที่บังคับใช้: 1 ตุลาคม 2566	หน่วยงานที่เกี่ยวข้อง: PCC-OPD-NCD-ER-IPD
	แก้ไขครั้งที่ 4	ผู้อนุมัติ : นพ.ภูวตล พลพวก
แนวทางการดูแลผู้ป่วยโรคหลอดเลือดสมอง เลขที่ CPG-PCT-004		หน้า 3 ของ 5 หน้า

Bangrakam Stroke fast track guideline

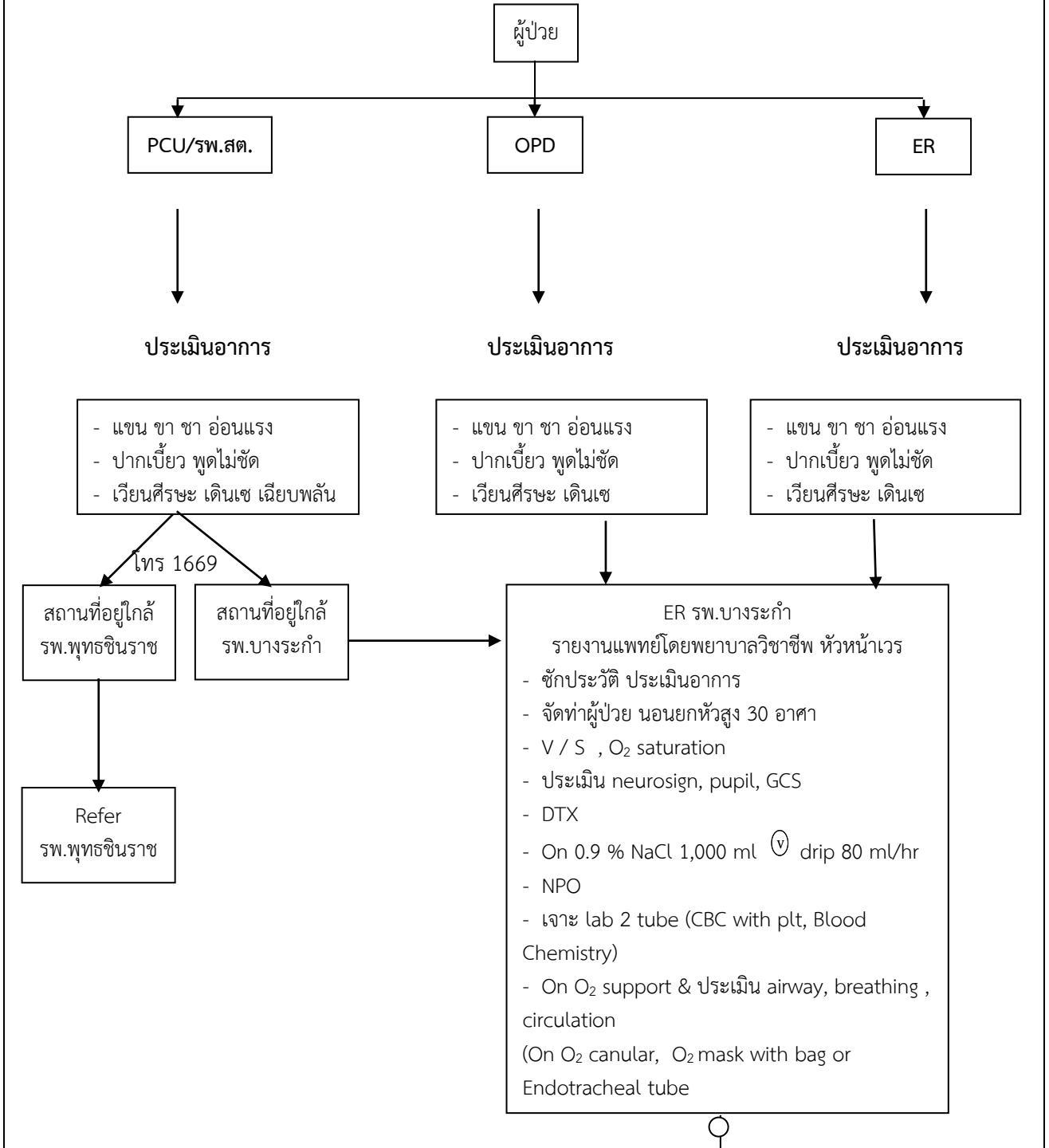

	พินำทางคลินิก	
	คู่มือคุณภาพ (Quality Manual)	
	<input checked="" type="checkbox"/> ควบคุม <input type="checkbox"/> ไม่ควบคุม	ผู้รับผิดชอบ: พินำทางคลินิก
	วันที่บังคับใช้: 1 ตุลาคม 2566	หน่วยงานที่เกี่ยวข้อง: PCC-OPD-NCD-ER-IPD
แก้ไขครั้งที่ 4		ผู้อนุมัติ : นพ.กวาดล พลพวก
แนวทางการดูแลผู้ป่วยโรคหลอดเลือดสมอง เลขที่ CPG-PCT-004		หน้า 4 ของ 5 หน้า

แผ่นต่อ

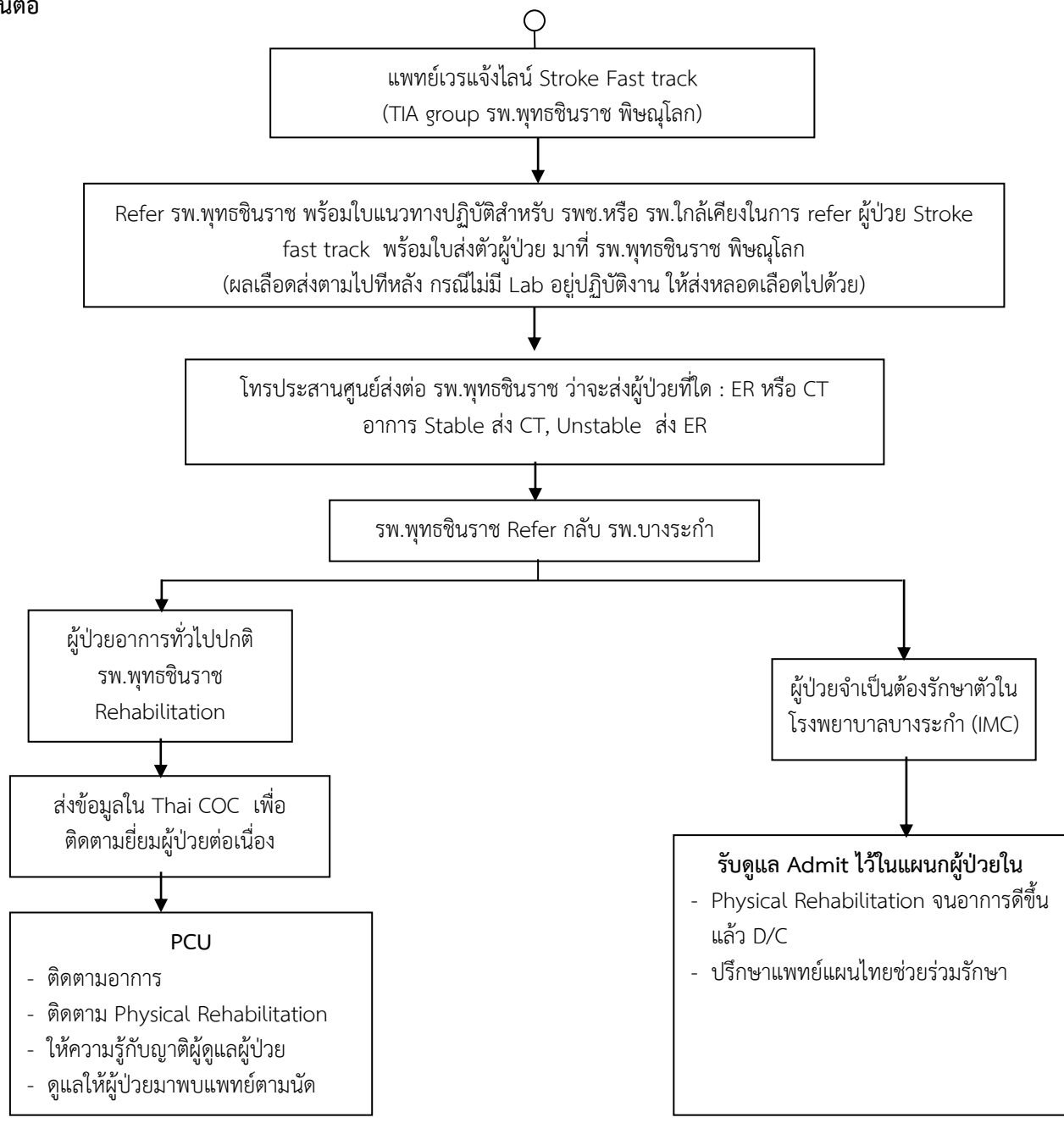



	ทีมนำทางคลินิก	
	คู่มือคุณภาพ (Quality Manual)	
	<input checked="" type="checkbox"/> ควบคุม <input type="checkbox"/> ไม่ควบคุม	ผู้รับผิดชอบ: ทีมนำทางคลินิก
	วันที่บังคับใช้: 1 ตุลาคม 2566	หน่วยงานที่เกี่ยวข้อง: PCC-OPD-NCD-ER-IPD
	แก้ไขครั้งที่ 4	ผู้อนุมัติ : นพ.ภูวตล พลพวก
แนวทางการดูแลผู้ป่วยโรคหลอดเลือดสมอง เลขที่ CPG-PCT-004		หน้า 5 ของ 5 หน้า

ข้อบ่งชี้และข้อห้ามในการรักษาผู้ป่วยโรคหลอดเลือดสมองตีบและอุดตัน
ด้วยการฉีดยาละลายลิ่มเลือดทางหลอดเลือดดำ

ข้อบ่งชี้

1. ผู้ป่วยได้รับการวินิจฉัยว่าเป็นโรคหลอดเลือดสมองตีบและอุดตันภายใน 3 ชั่วโมง
2. อายุมากกว่า 18 ปี
3. มีอาการทางระบบประสาทที่สามารถวัดได้โดยใช้ NIHSS
4. ผล CT scan ของสมองเบื้องต้นไม่พบภาวะเลือดออก
5. ผู้ป่วยหรือญาติเข้าใจประโยชน์และโทษที่จะเกิดขึ้นจากการรักษา และยินยอมให้การรักษา โดยใช้ยาละลายลิ่มเลือด

ข้อห้าม

1. มีอาการของโรคหลอดเลือดสมองตีบและอุดตันที่ไม่ทราบเวลาที่เริ่มเป็นอย่างชัดเจน หรือมีอาการภายหลังตื่นนอน
2. มีอาการของโรคเลือดออกใต้ชั้นเยื่อหุ้มสมอง (subarachnoid hemorrhage)
3. อาการทางระบบประสาทที่ขึ้นอย่างรวดเร็ว หรือมีอาการอย่างเดียวและไม่รุนแรง (NIHSS < 4)
4. มีอาการทางระบบประสาทอย่างรุนแรง (NIHSS > 18)
5. มีอาการชักเมื่อเริ่มมีอาการโรคหลอดเลือดสมองตีบและอุดตันครั้งนี้
6. ความดันโลหิตในช่วงก่อนให้การรักษาสูง (SBP > 185 mmHg , DBP > 110 mmHg)
7. มีประวัติเลือดออกในสมองมาก่อน
8. มีประวัติเป็นโรคหลอดเลือดสมอง หรือมีบาดเจ็บที่ศีรษะรุนแรงภายใน 3 เดือน
9. รับประทานยาต้านการแข็งตัวของเลือด (heparin หรือ warfarin) ภายใน 48 ชั่วโมง หรือมีค่า partial – thromboplastin time ผิดปกติ หรือมีค่า prothrombin time มากกว่า 15 วินาที หรือมีค่า International normalized ratio (INR) มากกว่า 1.5
10. มีปริมาณเกล็ดเลือดน้อยกว่า 100,000/mm³
11. มีประวัติผ่าตัดใหญ่ภายใน 14 วัน
12. มีเลือดออกในทางเดินอาหารหรือทางเดินปัสสาวะภายใน 21 วัน
13. มีระดับน้ำตาลในเลือดต่ำกว่า 50 mg / dl (2.7 mmol / L) หรือสูงกว่า 400 mg / dl (22.2 mmol / L) คำนวณได้จาก Glucose (blood) 1 mg / dl = 0.05551 mmol / L
14. มีประวัติ myocardial infarction ภายใน 3 เดือน
15. มีการเจาะหลอดเลือดแดงในตำแหน่งที่ไม่สามารถกดห้ามเลือดได้ ภายใน 7 วัน
16. พบมีเลือดออกหรือมีการบาดเจ็บ (กระดูกหัก) จากการตรวจร่างกาย
17. ผล CT brain พบเนื้อสมองตายมากกว่า 1/3 กลีบ (hypodensity > 1/3 cerebral hemisphere) หรือพบการเปลี่ยนแปลงในระยะแรกของหลอดเลือดสมองตีบขนาดใหญ่ เช่น พบสมองบวม mass effect, sulcal effacement



คปสอ.บางระกำ จังหวัดพิษณุโลก

คู่มือคุณภาพทีมนำทางคลินิก

เลขที่ CPG -PCT-005

เรื่อง แนวทางการดูแลผู้ป่วยบาดเจ็บทางสมอง (Head injury)

	ชื่อ	ตำแหน่ง	วันที่
ผู้จัดทำ	คณะกรรมการทีมนำทางคลินิก		
ผู้ตรวจสอบ	นางสาวปริญ มั่นเข้มทอง	ประธานทีมนำทางคลินิก	1 ต.ค. 2566
ผู้อนุมัติ	นายภูวตล พลพวก	ผู้อำนวยการโรงพยาบาล	1 ต.ค. 2566

แก้ไขครั้งที่ 04

วันที่บังคับใช้ 1 ตุลาคม 2566

	ทีมนำทางคลินิก	
	คู่มือคุณภาพ (Quality Manual)	
	<input checked="" type="checkbox"/> ควบคุม <input type="checkbox"/> ไม่ควบคุม	ผู้รับผิดชอบ: ทีมนำทางคลินิก
	วันที่บังคับใช้: 1 ตุลาคม 2566	หน่วยงานที่เกี่ยวข้อง: OPD-NCD-ER-IPD
	แก้ไขครั้งที่ 4	ผู้อนุมัติ : นพ.ภูวดล พลพวก
แนวทางการดูแลผู้ป่วยบาดเจ็บทางสมอง เลขที่ CPG-PCT-005		หน้า 1 ของ 4 หน้า
<p>1.วัตถุประสงค์ เพื่อให้ผู้ป่วยบาดเจ็บทางสมอง ได้รับการประเมิน และดูแลได้อย่างถูกต้อง รวดเร็วและปลอดภัย</p> <p>2.ขอบข่าย แนวทางการดูแลรักษาใช้กับผู้มารับบริการที่รพ.สต.อำเภอบางระกำ PCC และโรงพยาบาลบางระกำ</p> <p>3.เอกสารอ้างอิง ทีมนำทางคลินิก โรงพยาบาลบางระกำ องค์กรแพทย์โรงพยาบาลพุทธชินราช พิษณุโลก</p> <p>4.นโยบาย ผู้ป่วยบาดเจ็บทางสมอง ได้รับการดูแลรักษาด้วยความรวดเร็วและปลอดภัย</p> <p>5.ความรับผิดชอบ แพทย์ พยาบาล และเจ้าหน้าที่อื่นๆที่ปฏิบัติงานที่ รพ.สต.อำเภอบางระกำ PCC และโรงพยาบาลบางระกำ มีหน้าที่ให้การประเมิน วินิจฉัยและรักษาผู้ป่วยบาดเจ็บทางสมอง และส่งต่อด้วยความรวดเร็ว ถูกต้อง เพื่อให้ผู้ป่วยได้รับความปลอดภัย</p> <p>6.วิธีปฏิบัติ เมื่อมีผู้ป่วยบาดเจ็บทางสมอง มารับบริการ แพทย์ พยาบาล และเจ้าหน้าที่อื่นๆที่ปฏิบัติงาน ชักประวัติ ตรวจร่างกาย วินิจฉัยและให้การดูแล ดังนี้</p>		

Flow chart Traumatic Brain Injury

Traumatic Brain Injury Patient

ATLS/Trauma Evaluation/ Airway + C-spine Protection

ประเมิน GCS

Mild TBI
GCS 13- 15

Moderate TBI
GCS 9 - 12

Severe TBI
GCS 3 - 8

Low Risk

จำหน่ายกลับบ้าน พร้อมใบให้คำแนะนำสังเกตอาการทางสมอง

Mod Risk

- Admit or
- Refer for CT

High Risk

- Consult
Neurosurgeon -
Refer for CT

พิจารณา

- Hard collar
- On O2 mask with bag
Keep O2 sat \geq 94 %
- IV Fluid
- DTX

พิจารณา

- Hard collar
- ET tube
- IV Fluid
- DTX

- Consult Neurosurgeon
- Refer for CT

Trauma care checklist

งานอุบัติเหตุฉุกเฉิน โรงพยาบาลบางระกำ

วันที่ :

ชื่อ-นามสกุล.....

HN.....

อายุ.....ปี

เพศ หญิง ชาย

ประวัติแพ้ยา.....ประวัติฉีดวัคซีนบาดทะยัก.....ประวัติฉีดวัคซีนพิษสุนัขบ้า.....

Pre-hospital care	วันที่เกิดเหตุ.....เวลาที่เกิดเหตุ.....เวลาที่ถึงโรงพยาบาล..... ประเภทของอุบัติเหตุ <input type="checkbox"/> รถจักรยานยนต์ <input type="checkbox"/> จมน้ำ <input type="checkbox"/> เกิดในขณะที่ทำงาน <input type="checkbox"/> รถยนต์/รถบรรทุก <input type="checkbox"/> ไฟฟ้าช็อต <input type="checkbox"/> เกิดในขณะที่เดินทางเท้า <input type="checkbox"/> รถจักรยาน <input type="checkbox"/> ตกจากที่สูง <input type="checkbox"/> อุบัติเหตุในโรงเรียน <input type="checkbox"/> ไฟไหม้ <input type="checkbox"/> ทำร้ายร่างกาย <input type="checkbox"/> อื่นๆ โปรดระบุ..... Vital sign แกรับ BP.....mmHg, HR...../min, RR...../min, BT.....c, SpO2.....% วิธีการนำส่ง <input type="checkbox"/> มาเอง <input type="checkbox"/> รถกู้ชีพจากหน่วยงานอื่น <input type="checkbox"/> รถกู้ชีพของโรงพยาบาล <input type="checkbox"/> อื่นๆ ระบุ.....			
	Assessment on arrival	A <input type="checkbox"/> Normal <input type="checkbox"/> Obstruction <input type="checkbox"/> Drooling <input type="checkbox"/> Swelling <input type="checkbox"/> Stridor <input type="checkbox"/> Burn	<input type="checkbox"/> ETT <input type="checkbox"/> Oropharyngeal airway Size..... Mark.....	C spine protection <input type="checkbox"/> Done
	B RR...../min ลักษณะการหายใจ <input type="checkbox"/> ปกติ <input type="checkbox"/> หายใจเหนื่อยปานกลาง <input type="checkbox"/> หายใจเหนื่อยมาก	Oxygen support <input type="checkbox"/> Oxygen cannularLPM <input type="checkbox"/> Oxygen mask with bag.....LPM <input type="checkbox"/> ETT no..... mark.....		
	C Pulse rhythm <input type="checkbox"/> Regular <input type="checkbox"/> Normal <input type="checkbox"/> Irregular <input type="checkbox"/> Pale Pulse quality <input type="checkbox"/> Full <input type="checkbox"/> Cyanosis <input type="checkbox"/> Flare <input type="checkbox"/> Flushed	Skin color <input type="checkbox"/> Normal <input type="checkbox"/> Pale <input type="checkbox"/> Cyanosis <input type="checkbox"/> Flushed	Capillary Refill <input type="checkbox"/> < 2 sec <input type="checkbox"/> 2 sec <input type="checkbox"/> > 2 sec	IV assess <input type="checkbox"/> 1..... <input type="checkbox"/> 2..... Foley catheter <input type="checkbox"/> ทำ <input type="checkbox"/> ไม่ทำ Hct. <input type="checkbox"/> ทำ =.....% <input type="checkbox"/> ไม่ทำ Total volume loading.....
	D and E E.....V.....M..... Pupil Right..... Left.....	DTX.....mg% Splint, Slab..... Pelvic binder.....		
	ประวัติโรคประจำตัว <input type="checkbox"/> DM <input type="checkbox"/> HT <input type="checkbox"/> DLP <input type="checkbox"/> CKD <input type="checkbox"/> Heart disease <input type="checkbox"/> Stroke <input type="checkbox"/> Other.....			

Trauma care check list

งานอุบัติเหตุฉุกเฉิน โรงพยาบาลบางระกำ

วันที่ :

ชื่อ-นามสกุล.....

HN.....

อายุ.....ปี

เพศ หญิง ชาย

1. มี airway management หรือไม่หรือจำเป็นต้อง protect airway ในอนาคต ทำ ไม่ทำ
2. ประเมินระดับความรู้สึกตัว Glasgow coma score ≤ 8 ทำและใส่ ETT ไม่ทำ
3. มีการทำ chest x-ray เพื่อประเมินภาวะ hemo/pneumothorax ทำ ไม่ทำ
4. มีการจับ pulse oximetry ทำ SpO2 =%
5. มีการทำ film pelvis เพื่อ rule out pelvic fracture, หรือทำ pelvic binder ทำ ไม่ทำ ไม่จำเป็น
6. มีการเปิดเส้น IV เพื่อให้สารน้ำ resuscitation ทำ ไม่ทำ
7. ผู้ป่วยมีภาวะ shock (Hypotension or persistent tachycardia) ใช่ ไม่ใช่
8. มีการประเมิน internal bleeding โดยการ FAST ทำ ไม่ทำ
ถ้าทำผล FAST Negative Positive at
9. มีการประเมินบาดแผลภายนอกและมีการห้ามเลือดในกรณีที่มี active bleeding ทำ ไม่ทำ
10. ผู้ป่วยสามารถขยับแขนขา 2 ข้างได้เท่ากัน ใช่ ไม่ใช่
11. มีการให้ antibiotic drug, tetanus vaccine, ยาแก้ปวดเช่น ยาชา ใช่ ไม่ใช่
12. แผนการรักษาในผู้ป่วยรายนี้
 จำหน่ายกลับบ้าน
 Refer รพ.ศูนย์/รพ.ทั่วไป/ รพ.เอกชน โปรตระบุ.....
 Admit รพ.บางระกำ



คปสอ.บางระกำ จังหวัดพิษณุโลก

คู่มือคุณภาพที่มำทางคลินิก

เลขที่ CPG -PCT-006

เรื่อง แนวทางการดูแลผู้ป่วยโรคเบาหวาน

	ชื่อ	ตำแหน่ง	วันที่
ผู้จัดทำ	คณะกรรมการที่มำทางคลินิก		
ผู้ตรวจสอบ	นางสาวปรีย มั่นเข้มทอง	ประธานที่มำทางคลินิก	1 ต.ค. 2566
ผู้อนุมัติ	นายภูวดล พลพวก	ผู้อำนวยการโรงพยาบาล	1 ต.ค. 2566

แก้ไขครั้งที่ 04

วันที่บังคับใช้ 1 ตุลาคม 2566

	ทีมนำทางคลินิก	
	คู่มือคุณภาพ (Quality Manual)	
	<input checked="" type="checkbox"/> ควบคุม <input type="checkbox"/> ไม่ควบคุม	ผู้รับผิดชอบ: ทีมนำทางคลินิก
	วันที่บังคับใช้: 1 ตุลาคม 2566	หน่วยงานที่เกี่ยวข้อง: PCC-OPD-NCD-ER-IPD
	แก้ไขครั้งที่ 4	ผู้อนุมัติ : นพ.ภูวตล พลพวง

แนวทางการดูแลผู้ป่วยโรคเบาหวาน เลขที่ CPG-PCT-006	หน้า: 1 ของ 5 หน้า
--	--------------------

1.วัตถุประสงค์
 เพื่อให้ผู้ป่วยเบาหวานได้รับการวินิจฉัยและรักษาอย่างถูกต้อง รวดเร็วและปลอดภัย

2.ขอบข่าย
 แนวทางการดูแลรักษาที่ใช้กับผู้ป่วยบริการที่ รพ.สต PCC/PCU และโรงพยาบาลบางระกำ

3.เอกสารอ้างอิง
 ทีมนำทางคลินิก องค์การแพทย์โรงพยาบาลพุทธชินราช พิษณุโลก

4.นโยบาย
 ผู้ป่วยโรคเบาหวานได้รับการดูแลรักษาด้วยความรวดเร็วและปลอดภัย

5.ความรับผิดชอบ
 แพทย์ พยาบาล และเจ้าหน้าที่อื่นๆที่ปฏิบัติงานที่รพ.สต PCC/PCU และโรงพยาบาลบางระกำ มีหน้าที่ให้การ วินิจฉัยและรักษาผู้ป่วยเบาหวาน ด้วยความรวดเร็วและถูกต้องเพื่อให้ผู้รับบริการได้รับความปลอดภัย

6.วิธีปฏิบัติ
 เมื่อมีผู้ป่วยเบาหวานมารับบริการ แพทย์และพยาบาลซักประวัติ ตรวจร่างกาย วินิจฉัยและพิจารณาตามเกณฑ์มาตรฐานการดูแลผู้ป่วยเบาหวาน



ทีมนำทางคลินิก

คู่มือคุณภาพ (Quality Manual)

ควบคุม ไม่ควบคุม

ผู้รับผิดชอบ: ทีมนำทางคลินิก

วันที่บังคับใช้: 1 ตุลาคม 2566

หน่วยงานที่เกี่ยวข้อง: PCC-OPD-NCD-ER-IPD

แก้ไขครั้งที่ 4

ผู้อนุมัติ : นพ.ภูวดล พลพวก

แนวทางการดูแลผู้ป่วยโรคเบาหวาน
เลขที่ CPG-PCT-006

หน้า: 2 ของ 5 หน้า

เบาหวาน (Diabetic Mellitus)

โรคเบาหวาน เป็นโรคที่ร่างกายไม่สามารถนำน้ำตาลไปใช้ได้ ทำให้ระดับน้ำตาลในเลือดสูงผิดปกติ

ความรู้พื้นฐาน

การใช้น้ำตาลของร่างกายต้องอาศัยฮอร์โมนอินซูลินที่สร้างจากตับอ่อน การขาดฮอร์โมนนี้ หรือการที่ร่างกายไม่ตอบสนองต่อฮอร์โมนนี้ทำให้ร่างกายไม่สามารถนำน้ำตาลไปใช้ได้ตามปกติ ระดับน้ำตาลในเลือดสูงผิดปกติ และถูกขับออกมาทางปัสสาวะ

เบาหวานแบ่งได้เป็น 2 ประเภทใหญ่

DM Type I มักเกิดขึ้นกับเด็กไปจนถึงวัยรุ่นเกิดจากตับอ่อนส่วนที่ผลิตฮอร์โมนอินซูลินถูกทำลายไป ทำให้ระดับฮอร์โมนอินซูลินต่ำลง ไม่เพียงพอต่อความต้องการของร่างกาย

DM Type II เกิดจากร่างกายไม่ตอบสนองต่อฮอร์โมนอินซูลินตามปกติ ตับอ่อนจึงพยายามสร้างฮอร์โมนนี้มากขึ้น เพื่อให้เพียงพอกับการทำงานของร่างกาย แต่ยี่งนานตับอ่อนทำงานหนักมากขึ้น ก็จะล้าผลิตฮอร์โมนอินซูลินได้น้อยลงจนไม่พอ ต่อความต้องการของร่างกาย

การวินิจฉัย

Fasting Blood Sugar (FBS) ตรวจน้ำตาลจากเลือดขณะอดอาหารอย่างน้อย 8 ชั่วโมง

- น้ำตาลมากกว่าหรือเท่ากับ 126 มิลลิกรัมต่อเดซิลิตร เป็นเบาหวาน (ควรตรวจอย่างน้อย 2 ครั้ง)
- ถ้าตรวจสุ่มได้ระดับน้ำตาลในเลือดตั้งแต่ 200 มิลลิกรัมต่อเดซิลิตร ขึ้นไปก็จะวินิจฉัยว่าเป็นเบาหวาน
- น้ำตาลในเลือดแบบสุ่มโดยไม่ไดงดอาหารที่ให้พลังงาน เกิน 200 มิลลิกรัมต่อเดซิลิตร ร่วมกับมีอาการที่เข้าได้กับโรคเบาหวานเช่น ปัสสาวะบ่อย กระหายน้ำบ่อย เป็นต้น
- น้ำตาลในเลือดหลังกลืนน้ำตาลกลูโคส 75 กรัม เป็นเวลา 2 ชั่วโมง เกิน 200 มิลลิกรัมต่อเดซิลิตรขึ้นไป

Glycated hemoglobin (HbA1c) ตรวจวัดระดับโปรตีนฮีโมโกลบินในเซลล์เม็ดเลือดแดงที่ถูกจับเกาะด้วยน้ำตาลมากกว่าหรือเท่ากับ 6.5 %

อาการและอาการแสดง

ผู้ป่วยที่มีระดับน้ำตาลที่มากกว่า 180 มิลลิกรัม/เดซิลิตร อาจมีอาการดังนี้

- ปัสสาวะบ่อย - นอนหลับแล้วตื่นมาปัสสาวะหลายครั้ง
- หิวน้ำบ่อย - น้ำหนักตัวลดลง - อ่อนเพลีย
- รายที่มีระดับน้ำตาลสูงมากอาจจะมีอาการหมดสติ ไม่รู้สึกตัวได้

ผู้ป่วยเบาหวานที่มีระดับน้ำตาลไม่เกิน 180 มิลลิกรัม/เดซิลิตร อาจจะไม่มีอาการ แต่ถ้าปล่อยทิ้งไว้ระยะยาว ผู้ป่วยจะมาด้วยอาการของโรคแทรกซ้อนเรื้อรังจากโรคเบาหวานเช่น ตาฝ้า บวมจากไตวาย ซามือชาเท้า แผลที่เท้าหายยากกว่าปกติ แน่นหน้าอกจากหัวใจขาดเลือด แขนขาอ่อนแรงจากโรคอัมพาต



ทีมนำทางคลินิก

คู่มือคุณภาพ (Quality Manual)

ควบคุม ไม่ควบคุม

ผู้รับผิดชอบ: ทีมนำทางคลินิก

วันที่บังคับใช้: 1 ตุลาคม 2566

หน่วยงานที่เกี่ยวข้อง: PCC-OPD-NCD-ER-IPD

แก้ไขครั้งที่ 4

ผู้อนุมัติ : นพ.ภูวตล พลพวก

แนวทางการดูแลผู้ป่วยโรคเบาหวาน
เลขที่ CPG-PCT-006

หน้า: 3 ของ 5 หน้า

การคัดกรองโรคเบาหวานในผู้ใหญ่ของอำเภอบางระกำ

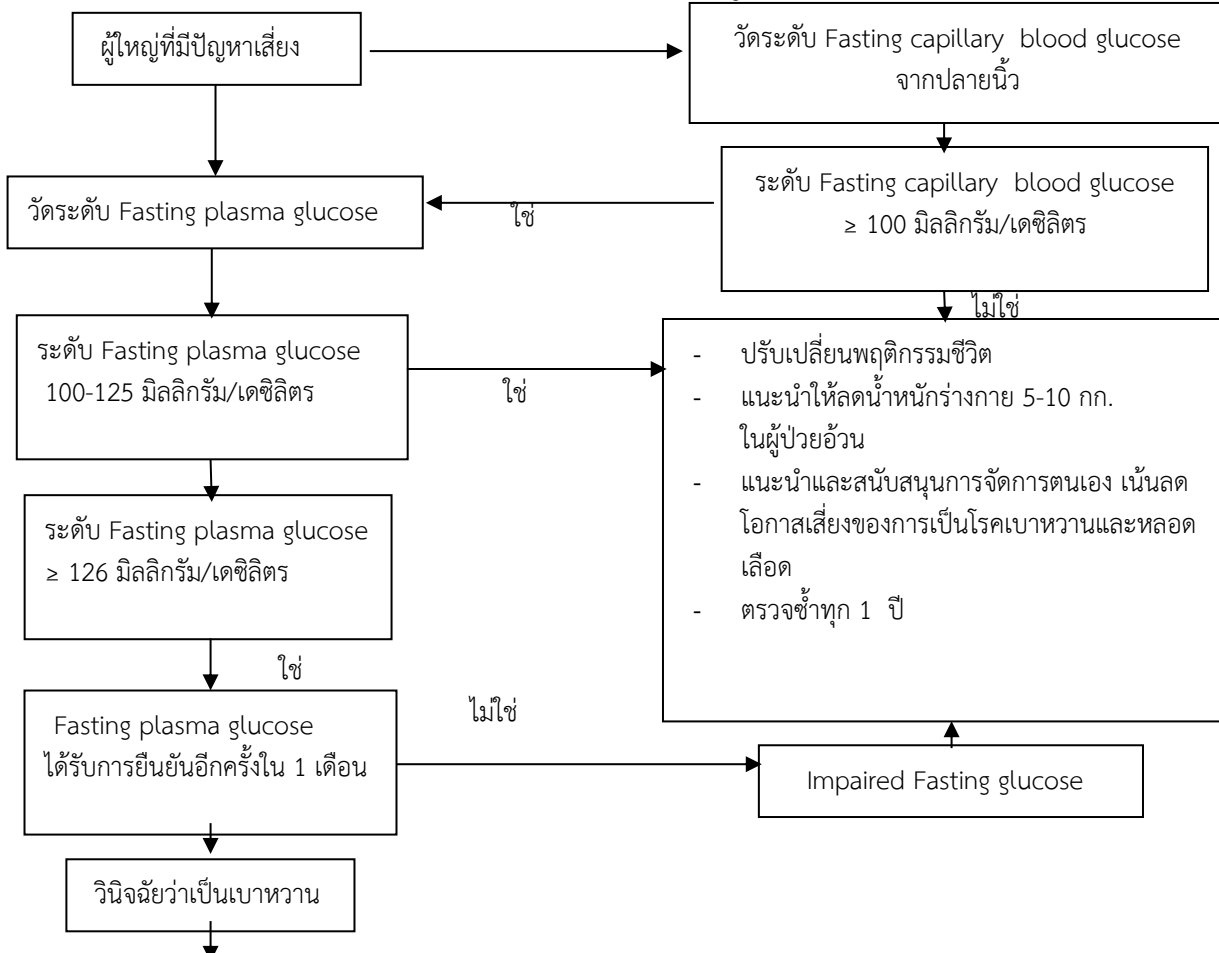

1. ลงทะเบียนผู้ป่วยเบาหวานที่คลินิกเบาหวานโรงพยาบาลบางระกำ
2. ส่งต่อผู้ป่วยรักษาโดยแพทย์และทีมผู้ให้การรักษาเบาหวาน ให้ทางเลือกในการรักษาแบบไม่ใช้ยา
 - ให้ความรู้เรื่อง Low carb & Intermittent Fasting การออกกำลังกาย
 - ให้ครอบครัวมีส่วนร่วมในการดูแลผู้ป่วยเบาหวาน
 - ตรวจคัดกรองภาวะแทรกซ้อน
 - รักษาด้วยยาปรับประทาน/ยาฉีดตามแผนการรักษา/กรณีรักษาแบบไม่ใช้ยาให้เข้าระบบ รร เบาหวานภูวตลโมเดล

Process Flow chart ของการดูแลผู้ป่วยเบาหวาน

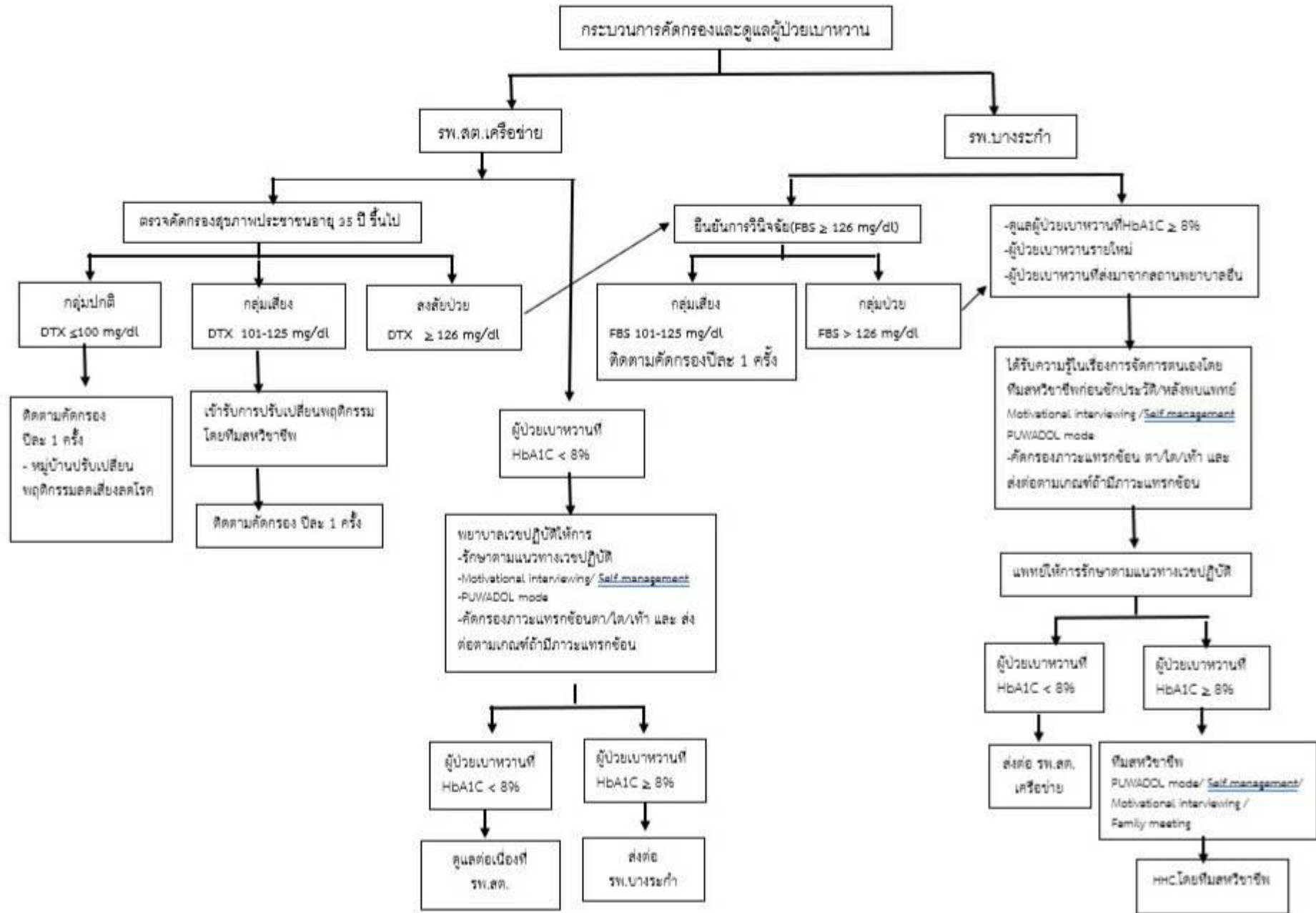



ทีมงานทางคลินิก

คู่มือคุณภาพ (Quality Manual)

ควบคุม ไม่ควบคุม

ผู้รับผิดชอบ: ทีมงานทางคลินิก

วันที่บังคับใช้: 1 ตุลาคม 2566

หน่วยงานที่เกี่ยวข้อง: PCC-OPD-NCD-ER-IPD

แก้ไขครั้งที่ 4

ผู้อนุมัติ: นพ.ภูวตล พลพวง

แนวทางการดูแลผู้ป่วยโรคเบาหวาน
เลขที่ CPG-PCT-006

หน้า: 5 ของ 5 หน้า

แบบฟอร์มแนวทางการดูแลหญิงตั้งครรภ์ที่มีภาวะเสี่ยงจากโรคเบาหวาน

GDM
High risk

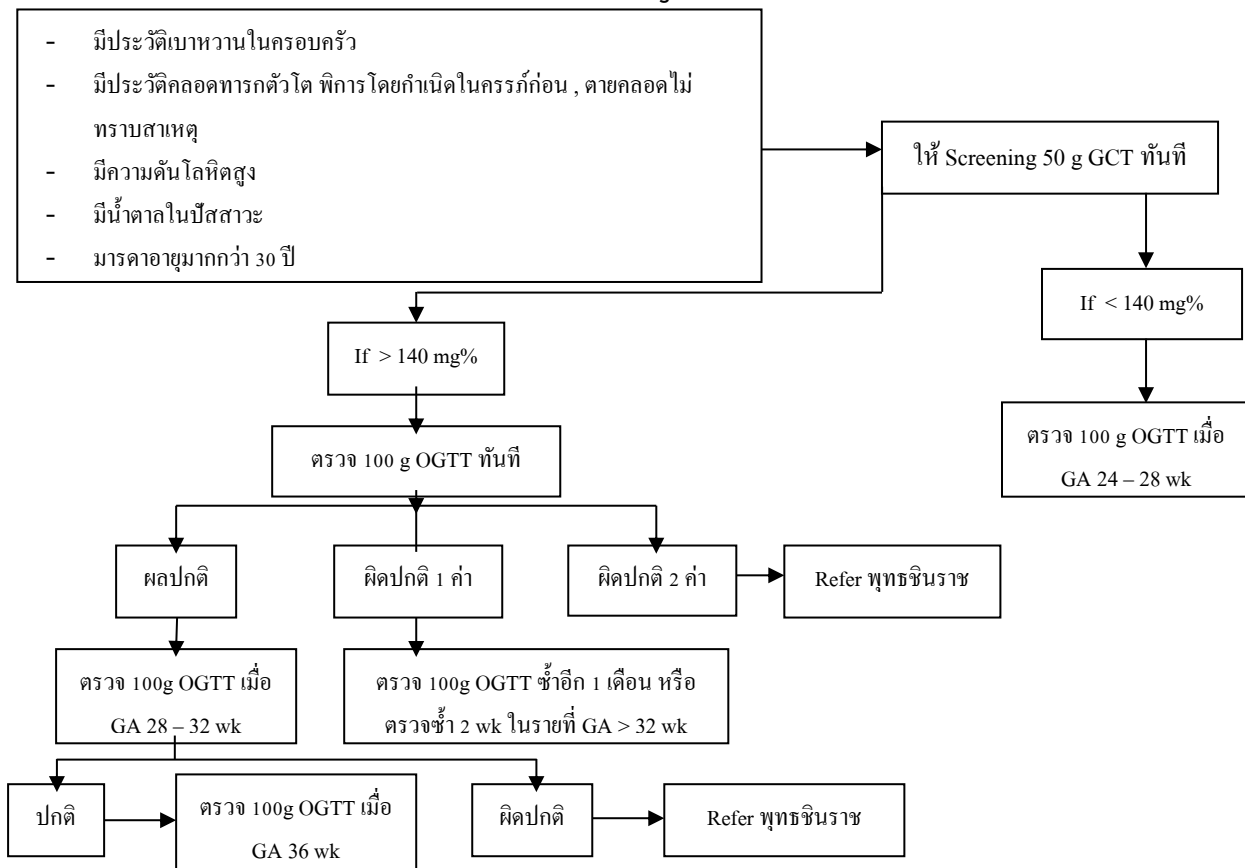

หมายเหตุ Case ANC High risk ทุก case ให้ รพ.สต.Refer มา รพ. บางระกำ



คปสอ.บางระกำ จังหวัดพิษณุโลก

คู่มือคุณภาพที่มำนำทางคลินิก

เลขที่ CPG -PCT-007

เรื่อง แนวทางการดูแลผู้ป่วยโรคความดันโลหิตสูง

	ชื่อ	ตำแหน่ง	วันที่
ผู้จัดทำ	คณะกรรมการที่มำนำทางคลินิก		
ผู้ตรวจสอบ	นางสาวปริญ มั่นเข้มทอง	ประธานที่มำนำทางคลินิก	1 ต.ค. 2566
ผู้อนุมัติ	นายภูวตล พลพวก	ผู้อำนวยการโรงพยาบาล	1 ต.ค. 2566

แก้ไขครั้งที่ 04

วันที่บังคับใช้ 1 ตุลาคม 2566

	ทีมนำทางคลินิก	
	คู่มือคุณภาพ (Quality Manual)	
	<input checked="" type="checkbox"/> ควบคุม <input type="checkbox"/> ไม่ควบคุม	ผู้รับผิดชอบ: ทีมนำทางคลินิก
	วันที่บังคับใช้: 1 ตุลาคม 2566	หน่วยงานที่เกี่ยวข้อง: PCC-OPD-NCD-ER-IPD
แก้ไขครั้งที่ 4		ผู้อนุมัติ : นพ.ภูวตล พลพวง
แนวทางการดูแลผู้ป่วยโรคความดันโลหิตสูง เลขที่ CPG-PCT-007		หน้า: 1 ของ 4 หน้า
<p>1.วัตถุประสงค์ เพื่อให้ผู้ป่วยโรคความดันโลหิตสูงได้รับการวินิจฉัยและรักษาอย่างถูกต้อง รวดเร็วและปลอดภัย</p> <p>2.ขอบข่าย แนวทางการดูแลรักษาใช้กับผู้ป่วยบริการที่รพ.สต PCC/PCU และโรงพยาบาลบางระกำ</p> <p>3.เอกสารอ้างอิง ทีมนำทางคลินิกองค์กรแพทย์โรงพยาบาลพุทธชินราชพิษณุโลก</p> <p>4.นโยบาย ผู้ป่วยโรคความดันโลหิตสูงได้รับการดูแลรักษาด้วยความรวดเร็วและปลอดภัย</p> <p>5.ความรับผิดชอบ แพทย์ พยาบาล และเจ้าหน้าที่อื่นๆที่ปฏิบัติงานที่รพ.สต PCC/PCU และโรงพยาบาลบางระกำ มีหน้าที่ให้การวินิจฉัยและรักษาผู้ป่วยโรคความดันโลหิตสูงด้วยความรวดเร็วและถูกต้องเพื่อให้ผู้รับบริการได้รับความปลอดภัย</p> <p>6.วิธีปฏิบัติ เมื่อมีผู้ป่วยโรคความดันโลหิตสูงมารับบริการ แพทย์และพยาบาลซักประวัติ ตรวจร่างกาย วินิจฉัย และพิจารณาให้การรักษาดังนี้</p>		

Process Flowchart : HT

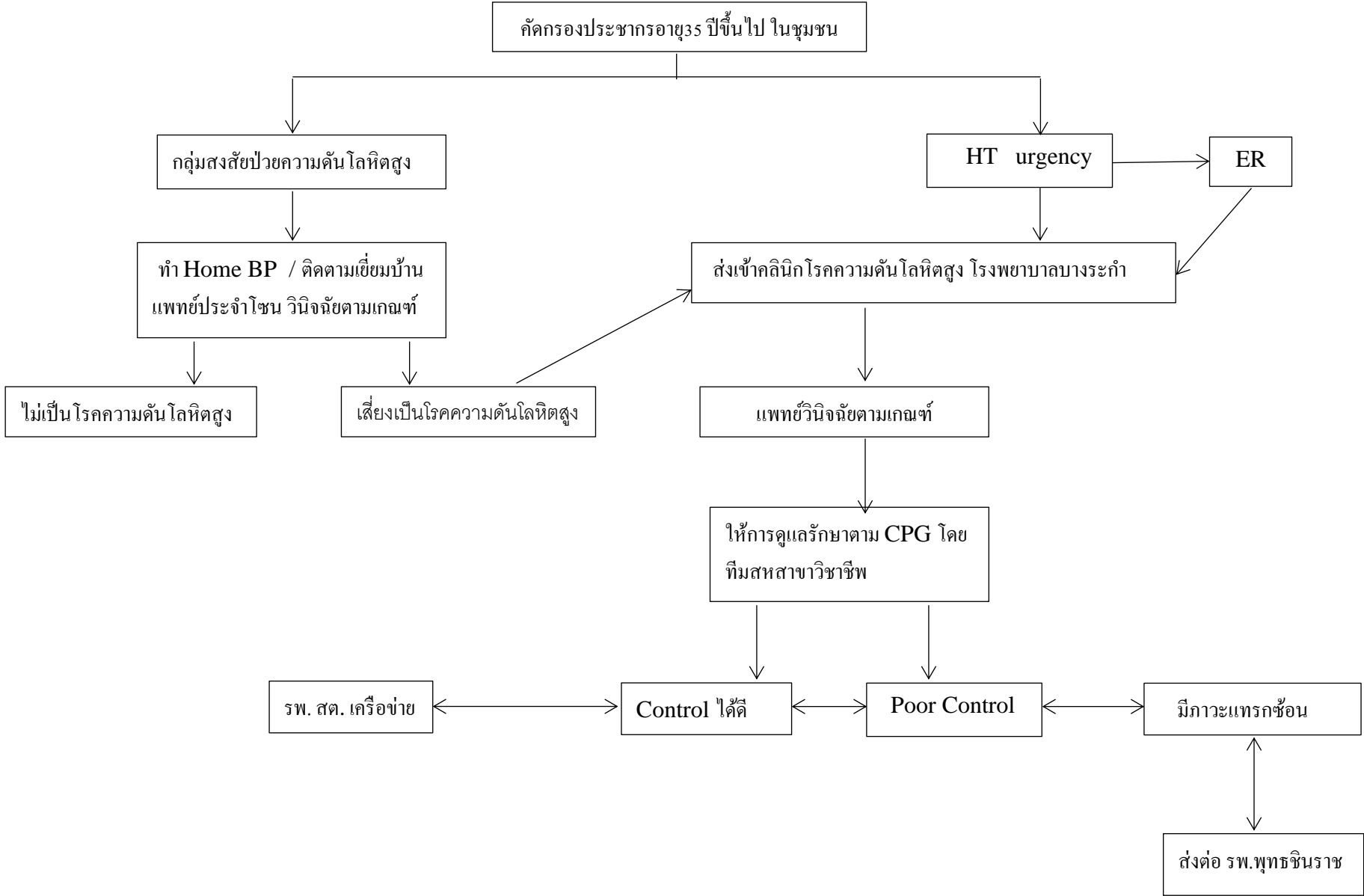



โรงพยาบาลบางระกำ พิษณุโลก

ทีมนำทางคลินิก

คู่มือคุณภาพ (Quality Manual)

ควบคุม ไม่ควบคุม

ผู้รับผิดชอบ: ทีมนำทางคลินิก

วันที่บังคับใช้: 1 ตุลาคม 2566

หน่วยงานที่เกี่ยวข้อง: PCC-OPD-NCD-ER-IPD

แก้ไขครั้งที่ 4

ผู้อนุมัติ: นพ.ภูวดล พลพวก

แนวทางการดูแลผู้ป่วยโรคความดันโลหิตสูง
เลขที่ CPG-PCT-007

หน้า : 3 ของ 4 หน้า

นิยาม ความดันโลหิตสูง หมายถึง ผู้ที่มีความดันโลหิต มากกว่า 140/90 mmHg

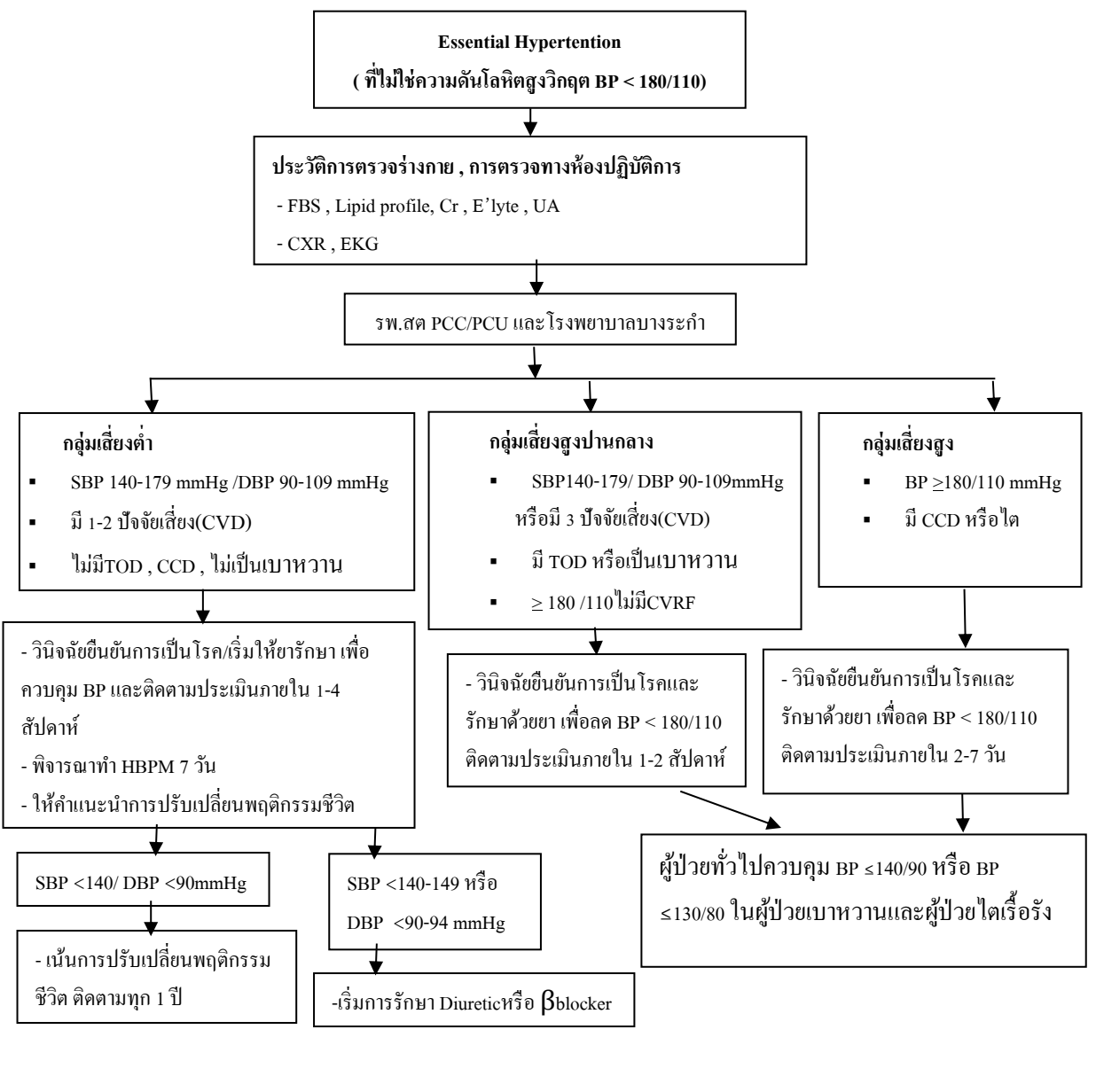



ทีมนำทางคลินิก

คู่มือคุณภาพ (Quality Manual)

ควบคุม ไม่ควบคุม

ผู้รับผิดชอบ: ทีมนำทางคลินิก

วันที่บังคับใช้: 1 ตุลาคม 2566

หน่วยงานที่เกี่ยวข้อง: PCC-OPD-NCD-ER-IPD

แก้ไขครั้งที่ 4

ผู้อนุมัติ: นพ.ภูวตล พลพวก

แนวทางการดูแลผู้ป่วยโรคความดันโลหิตสูง
เลขที่ CPG-PCT-007

หน้า : 4 ของ 4 หน้า

Cardio-Vascular risk (CVD) (ปัจจัยเสี่ยงต่อการเกิดโรคหัวใจและหลอดเลือด)

1. การสูบบุหรี่
2. ชายอายุ > 45 ปี ,หญิงอายุ > 55 ปี)
3. โรคเบาหวาน
4. Dyslipidemia ได้แก่ ระดับ Total Cholesterol > 240 มก./ดล หรือ LDL Cholesterol > 160 มก./ดล หรือ ระดับ HDL Cholesterol < 40มก./ดล.ในเพศชาย และ 45 มก./ดล. ในเพศหญิง
5. เพศชาย และเพศหญิงที่หมดประจำเดือน
6. ประวัติครอบครัวหรือญาติสายตรงชาย < 55 ปี ,หญิงอายุ <65 ปี เป็นโรคหัวใจและหลอดเลือด
7. โรคอ้วน (BMI > 25 Kg / m²)
8. การออกกำลังกาย

Target organ Damage (TOD) / clinical cardiovascular Disease (CCD)

1. Left Ventricular Hypertrophy (LVH) By EKG
2. CHF, IHD
3. Proteinuria / Cr > 1.2 mg / dl
4. โรคหลอดเลือดจาก Atherosclerotic plaque จากตรวจทางรังสี ได้แก่ Ischismic heart disease, Stroke, Peripheral arterial disease
5. Retinopathy

Flow Chart แนวทางการจัดการเมื่อพบผู้ที่มีความดันโลหิตสูงในโรงพยาบาล

ประชาชนเข้ารับบริการในโรงพยาบาล

จุดชั่งประวัติ/คัดกรอง

- พยาบาลชั่งประวัติและวัดความดันโลหิตด้วยวิธีมาตรฐานฯ โดยควรวัดความดันโลหิตอย่างน้อย 2 ครั้ง ห่างกันครั้งละ 1 นาที จากแขนเดียวกันในท่านั่ง ถ้าวัดในท่านั่งก็ให้เขียนระบุไว้หลังตัวเลข ความดันโลหิตที่วัดได้ หากค่า SBP จากการวัดครั้งแรกและครั้งที่สองต่างกัน > 5 mmHg ควรวัดเพิ่มอีก 1 - 2 ครั้ง แล้วนำผลที่ได้ทั้งหมดมาหาค่าเฉลี่ย - ในกรณีที่วัดความดันโลหิต โดยเครื่อง Automated upper arm cuff blood pressure measuring device ที่มี automatic 3 readings mode เครื่องจะวัดความดันโลหิต โดยอัตโนมัติ 3 ครั้ง ติดต่อกัน หาค่าเฉลี่ยความดันโลหิตและแสดงผลเป็นค่าความดันโลหิตค่าเดียว (ระบบอัตโนมัติ)

- หากผู้รับบริการมีความดันโลหิตสูงขณะพักและไม่มีสาเหตุที่ทำให้เกิดความดันโลหิตสูงชัดเจน มีค่าความดันโลหิตเฉลี่ย SBP \geq 140 mmHg และ/หรือ DBP \geq 90 mmHg ให้ส่งเข้าสู่ระบบต่อไป (กรณีไม่เคยได้รับการวินิจฉัยโรคความดันโลหิตสูง)

SBP 140-159 mmHg และ/หรือ
DBP 90-99 mmHg

ชั่งประวัติ

- โรคหัวใจขาดเลือด หรือ
- โรคหลอดเลือดสมอง หรือ - DM หรือไม่

ไม่ใช่

ใช่

- พบแพทย์ตรวจปกติ ตามสาเหตุที่มา รพ. และให้คำแนะนำการปรับเปลี่ยนพฤติกรรม

- ติดตามอย่างน้อย ปีละ 1 ครั้ง

- พบแพทย์ตรวจปกติตามสาเหตุที่มา รพ. และ

- ลงรหัสวินิจฉัย (ICD - 10) R03.0
- เข้าสู่ระบบการติดตาม/ส่งต่อคลินิก/ หน่วยบริการสุขภาพในเครือข่าย ดังนี้
- แจกใบนัดพร้อมติดตาม โดยวิธีใดวิธีหนึ่ง คือ
- นัดวัดซ้ำครั้งที่ 2 ที่สถานบริการสาธารณสุขภายใน 3 เดือน หรือ
- แพทย์พิจารณาทำ HBPM 7 วัน
- ให้คำแนะนำการปรับเปลี่ยนพฤติกรรม

ไม่ใช่

ใช่

- ลงรหัสวินิจฉัย (ICD - 10) R03.0

- เข้าสู่ระบบการติดตาม/ส่งต่อคลินิก/ หน่วยบริการสุขภาพ ในเครือข่าย ดังนี้
- แจกใบนัดพร้อมติดตาม โดยวิธีใดวิธีหนึ่ง คือ
- นัดวัดซ้ำครั้งที่ 2 ที่สถานบริการสาธารณสุขภายใน 1 เดือน หรือ
- แพทย์พิจารณาทำ HBPM 7 วัน
- ให้คำแนะนำการปรับเปลี่ยนพฤติกรรม

แพทย์พิจารณาขึ้นชั้น
วินิจฉัย HT (I10-I15)
ขึ้นทะเบียน รักษาใน
วันนั้น

แพทย์ลงรหัสวินิจฉัย
(ICD - 10) R03.0 ใน
วันนั้น เพื่อขึ้นชั้น
วินิจฉัย HT (I10-I15)
ในวันถัดไป แต่ไม่เกิน
7 วัน

จุดส่งต่อ*
(หลังพบแพทย์ตรวจปกติตามสาเหตุที่มา รพ.)

SBP 160-179 mmHg และ/หรือ
DBP 100-109 mmHg

SBP \geq 180 mmHg และ/หรือ
DBP \geq 110 mmHg**

มี CV risk >10%*** หรือ

- โรคหัวใจขาดเลือด หรือ
- โรคหลอดเลือดสมอง หรือ
- DM หรือไม่

ไม่ใช่

ใช่

ใช่

ใช่

มาตามนัดวัด BP ซ้ำ ครั้งที่ 2 ที่สถานบริการสาธารณสุข หรือไม่

ไม่มา

มา

โทรติดตามอีกครั้ง หรือให้ อสม. ติดตามที่บ้าน และแจ้งผลกับสถานบริการสาธารณสุข

SBP \geq 140 mmHg และ/
หรือ DBP \geq 90 mmHg

ไม่ใช่

พยาบาลให้คำแนะนำการปรับเปลี่ยนพฤติกรรมเพื่อป้องกันโรค ความดันโลหิตสูงและติดตามอย่างน้อยปีละ 1 ครั้ง

กรณีแพทย์พิจารณาทำ HBPM 7 วัน

ค่าเฉลี่ย SBP \geq 135 mmHg และ/หรือ DBP \geq 85 mmHg

ไม่ใช่

ใช่

- แพทย์พิจารณา (White-coat HT หรือ Normotension)

- ให้คำแนะนำการปรับเปลี่ยนพฤติกรรมและติดตามอย่างน้อย ปีละ 1 ครั้ง

พบแพทย์เพื่อขึ้นชั้นวินิจฉัย HT (I10 - I15) ขึ้นทะเบียนและรักษา

หมายเหตุ

* ขึ้นอยู่กับการบริหารจัดการของโรงพยาบาล

** ค่า BP ที่ Alert ใช้ค่า BP ≥ 180 และ/หรือ ≥ 110 mmHg

- รพ. ที่มีการ Alert ในระดับ BP อื่นก็สามารถดำเนินงานตามเดิมได้

- แผนกที่ Alert ขึ้นอยู่กับความพร้อมและบริบทของสถานบริการสาธารณสุข

*** กรณีไม่มีข้อมูลการประเมิน 10 - year Thai CV risk score ให้ประเมิน 10 - year Thai CV risk score ประกอบ การตัดสินใจ

- กรณีในสถานประกอบการ การวินิจฉัยโรคความดันโลหิตสูง อาจพิจารณาวัดความดันโลหิตทุก 15 นาที ด้วยเครื่องวัด ความดันโลหิตแบบที่ใช้วัด HBPM ติดต่อกันเป็นเวลา 4 - 6 ชั่วโมง แล้วนำค่าความดันโลหิตเฉลี่ยอย่างน้อย 14 ค่า มาใช้วินิจฉัยโรคความดันโลหิตสูงได้ในวันนั้น

ผู้รับบริการที่มีความดันโลหิต
สูงขณะพัก และไม่มีสาเหตุที่ทำให้
เกิดความดันโลหิตสูงชัดเจน
(SBP \geq 140 mmHg และ/
หรือ DBP \geq 90 mmHg)

จุดซักประวัติ/คัดกรอง

- พยาบาลซักประวัติและวัดความดันโลหิตด้วยวิธีมาตรฐาน^๓ โดยควรวัดความดันโลหิตอย่างน้อย 2 ครั้ง ห่างกันครั้งละ 1 นาที จากแขนเดียวกันในท่านั่ง ถ้าวัดในท่านอน ก็ให้เขียนระบุไว้หลังตัวเลขความดันโลหิต ที่วัดได้ หากค่า SBP จากการวัดครั้งแรกและครั้งที่สองต่างกัน $>$ 5 mmHg ควรวัดเพิ่มอีก 1 - 2 ครั้ง แล้วนำผลที่ได้ทั้งหมดมาหาค่าเฉลี่ย

- ในกรณีที่วัดความดันโลหิต โดยเครื่อง Automated upper arm cuff blood pressure measuring device ที่มี automatic 3 readings mode เครื่องจะวัดความดันโลหิต โดยอัตโนมัติ 3 ครั้ง ติดต่อกัน หาค่าเฉลี่ยความดันโลหิตและแสดงผลเป็นค่าความดันโลหิตค่าเดียว (ระบบอัตโนมัติ)

- หากผู้รับบริการมีความดันโลหิตสูงขณะพักและไม่มีสาเหตุที่ทำให้เกิดความดันโลหิตสูงชัดเจน มีค่าความดันโลหิตเฉลี่ย มีค่า SBP \geq 140 mmHg และ/หรือ DBP \geq 90 mmHg ให้ส่งเข้าสู่ระบบต่อไป โดยพยาบาลพิจารณาประวัติการเป็นความดันโลหิตสูงหรือไม่ จากการสอบถามประวัติการรักษาจาก รพ.อื่น หรือ ดูจากประวัติการรักษาใน รพ. ประกอบข้อมูลให้แพทย์พิจารณา ถ้าไม่มีประวัติเป็นโรคความดันโลหิตสูง ให้พิจารณาค่าความดันโลหิต

กรณีค่าความดันโลหิต SBP 140 - 159 mmHg และ/หรือ DBP 90 - 99 mmHg และมีผล การซักประวัติว่าเป็นโรคหัวใจขาดเลือด หรือโรคหลอดเลือดสมอง หรือเป็น DM ร่วมข้อใดข้อหนึ่ง ให้พบ แพทย์ตรวจปกติตามสาเหตุที่มา รพ. และลงรหัสวินิจฉัย (ICD - 10) R03.0 เข้าสู่ระบบการติดตาม/ส่งต่อ คลินิก/หน่วยบริการสุขภาพในเครือข่าย ดังนี้

- แจกใบนัดพร้อมติดตาม โดยวิธีใดวิธีหนึ่ง (ติดตามนัดวัดซ้ำครั้งที่ 2 ที่สถานบริการสาธารณสุขภายใน 3 เดือน หรือแพทย์พิจารณาทำ HBPM 7 วัน)

- ให้คำแนะนำการปรับเปลี่ยนพฤติกรรม

กรณีค่าความดันโลหิต SBP 140 - 159 mmHg และ/หรือ DBP 90 - 99 mmHg และมีผลการซักประวัติว่า ไม่พบโรคหัวใจขาดเลือด หรือโรคหลอดเลือดสมอง หรือเป็น DM ร่วมข้อใดข้อหนึ่ง ให้พบแพทย์ตรวจปกติตามสาเหตุที่มา รพ. และทั้งให้คำแนะนำการปรับเปลี่ยนพฤติกรรม พร้อมติดตามอย่างน้อยปีละ 1 ครั้ง

หากมีค่าความดันโลหิต SBP \geq 160 mmHg และ/หรือ DBP \geq 100 mmHg หลังพบแพทย์ตรวจปกติตามสาเหตุที่มา รพ. พยาบาลประจำจุดส่งต่อ ดำเนินการดังนี้

กรณีมีค่าความดันโลหิต SBP 160 - 179 mmHg และ/หรือ DBP 100 - 109 mmHg และมีผล การประเมิน CV risk $>$ 10% หรือเป็นโรคหัวใจขาดเลือด หรือเป็นโรคหลอดเลือดสมอง หรือเป็น DM ร่วมข้อใดข้อหนึ่ง พยาบาลส่งข้อมูลให้แพทย์พิจารณาขึ้นชั้นวินิจฉัย HT (I10-I15) ขึ้นทะเบียน รักษาในวันนั้น

กรณีค่าความดันโลหิต SBP 160 - 179 mmHg และ/หรือ DBP 100 - 109 mmHg และไม่พบ ความเสี่ยง ให้ลงรหัสวินิจฉัย (ICD - 10) R03.0 เข้าสู่ระบบการติดตาม/ส่งต่อคลินิก/หน่วยบริการสุขภาพ ในเครือข่าย ดังนี้

- แจกใบนัดพร้อมติดตาม โดยวิธีใดวิธีหนึ่ง (ติดตามนัดวัดซ้ำครั้งที่ 2 ที่สถานบริการสาธารณสุขภายใน 1 เดือน หรือแพทย์พิจารณาทำ HBPM 7 วัน)

- ให้คำแนะนำการปรับเปลี่ยนพฤติกรรม

กรณี ค่าความดันโลหิต SBP \geq 180 mmHg และ/หรือ DBP \geq 110 mmHg ส่งพบแพทย์พิจารณายืนยันวินิจฉัย HT (I10 - I15) ในวันนั้น หรือลงรหัสวินิจฉัย (ICD - 10) R03.0 ในวันนั้น เพื่อแพทย์ยืนยัน วินิจฉัย HT (I10 - I15) ในวันถัดไปแต่ไม่เกิน 7 วัน

กรณีนี้วัดความดันโลหิตซ้ำครั้งที่ 2 ที่สถานบริการสาธารณสุข

กรณี ติดตามวัดซ้ำครั้งที่ 2 ที่ NCD Clinic หรือ แผนกอื่นตามความพร้อมและการบริหารจัดการของ รพ.

- ค่า SBP ≥ 140 mmHg และ/หรือ DBP ≥ 90 mmHg ให้ส่งพบแพทย์เพื่อยืนยันวินิจฉัย HT (I10-I15) ขึ้นทะเบียน และรักษา
- ค่า SBP < 140 mmHg และ/หรือ DBP < 90 mmHg พยายามให้คำแนะนำการปรับเปลี่ยนพฤติกรรมเพื่อป้องกันโรคความดันโลหิตสูง และติดตามอย่างน้อยปีละ 1 ครั้ง

กรณีแพทย์พิจารณาทำ HBPM 7 วัน

กรณี ติดตามที่ NCD Clinic หรือ แผนกอื่นตามความพร้อมและการบริหารจัดการของ รพ.

- ค่า HBPM เฉลี่ย SBP ≥ 135 mmHg และ/หรือ DBP ≥ 85 mmHg ให้ส่งพบแพทย์เพื่อยืนยันวินิจฉัย HT (I10-I15) ขึ้นทะเบียน และรักษา
- ค่า HBPM เฉลี่ย SBP < 85 mmHg ให้ส่งพบแพทย์ เพื่อพิจารณา (White-coat HT หรือ Normotension) และให้คำแนะนำการปรับเปลี่ยนพฤติกรรมและติดตามอย่างน้อยปีละ 1 ครั้ง



คปสอ.บางระกำ จังหวัดพิษณุโลก

คู่มือคุณภาพทีมนำทางคลินิก

เลขที่ CPG-PCT-008

เรื่อง แนวทางการดูแลและส่งต่อหญิงตั้งครรภ์

1. เกณฑ์การส่งต่อหญิงตั้งครรภ์จาก รพ.สต.ในเครือข่าย
คปสอ.บางระกำไป รพ.บางระกำ
2. ภาวะ PIH ในหญิงตั้งครรภ์
3. ภาวะซีดในหญิงตั้งครรภ์
4. หญิงตั้งครรภ์ที่มีภาวะ Anti HIV+ ve
5. การคัดกรองและวินิจฉัยเบาหวานในหญิงตั้งครรภ์

	ชื่อ	ตำแหน่ง	วันที่
ผู้จัดทำ	คณะกรรมการทีมนำทางคลินิก		
ผู้ตรวจสอบ	นางสาวปริญ มั่นเข็มทอง	ประธานทีมนำทางคลินิก	1 ต.ค. 2566
ผู้อนุมัติ	นายภูวดล พลพวก	ประธาน คปสอ.บางระกำ	1 ต.ค. 2566

แก้ไขครั้งที่ 08

วันที่บังคับใช้ 1 ตุลาคม 2566

	ทึมนำทางคลินิก	
	คู่มือคุณภาพ (Quality Manual)	
	<input checked="" type="checkbox"/> ควบคุม <input type="checkbox"/> ไม่ควบคุม	ผู้รับผิดชอบ: ทึมนำทางคลินิก
	วันที่บังคับใช้: 1 ตุลาคม 2566	หน่วยงานที่เกี่ยวข้อง : PCU / รพ.สต.ใน เครือข่าย คปสอ.บางระกำ
	แก้ไขครั้งที่ 8	ผู้อนุมัติ : นพ.ภูวดล พลพวก
แนวทางการดูแลและส่งต่อหญิงตั้งครรภ์ ที่ PCU / รพ.สต.ในเครือข่าย คปสอ.บางระกำ เรื่อง 1. เกณฑ์การส่งต่อหญิงตั้งครรภ์จาก รพ.สต.ในเครือข่าย คปสอ.บางระกำไปรพ.บางระกำ 2. ภาวะ PIH ในหญิงตั้งครรภ์ 3. ภาวะซีดในหญิงตั้งครรภ์ 4. หญิงตั้งครรภ์ที่มีภาวะ Anti HIV+ ve 5. การคัดกรองและวินิจฉัยเบาหวานในหญิงตั้งครรภ์		หน้า: 1 ของ 7 หน้า
1. วัตถุประสงค์ เพื่อเป็นแนวทางสำหรับเจ้าหน้าที่ PCU / รพ.สต.ในเครือข่าย คปสอ.บางระกำ สามารถคัดกรองและดูแลรักษาหญิงตั้งครรภ์ในเบื้องต้น ได้ถูกต้องมีประสิทธิภาพและปลอดภัยจากภาวะแทรกซ้อน ด้วยความรวดเร็ว ทันท่วงทีก่อนส่งต่อโรงพยาบาลบางระกำ		
2. ขอบข่าย หญิงตั้งครรภ์ที่มารับบริการฝากครรภ์ PCU / รพ.สต.ในเครือข่าย คปสอ.บางระกำ		
3. นโยบาย หญิงตั้งครรภ์ที่มารับบริการฝากครรภ์ PCU / รพ.สต.ในเครือข่าย คปสอ.บางระกำ รับการคัดกรองและดูแลรักษาได้ถูกต้อง รวดเร็ว ทันท่วงที มารดาและทารกปลอดภัย		
4. ความรับผิดชอบ เจ้าหน้าที่ที่ปฏิบัติงานที่ PCU / รพ.สต.ในเครือข่าย คปสอ.บางระกำ มีหน้าที่ให้บริการตรวจครรภ์ คัดกรองและดูแลรักษาเบื้องต้นด้วยความรวดเร็วและถูกต้อง		

แนวทางดูแลหญิงตั้งครรภ์ตามการฝากครรภ์คุณภาพ คปสอ.บางระกำ 2566

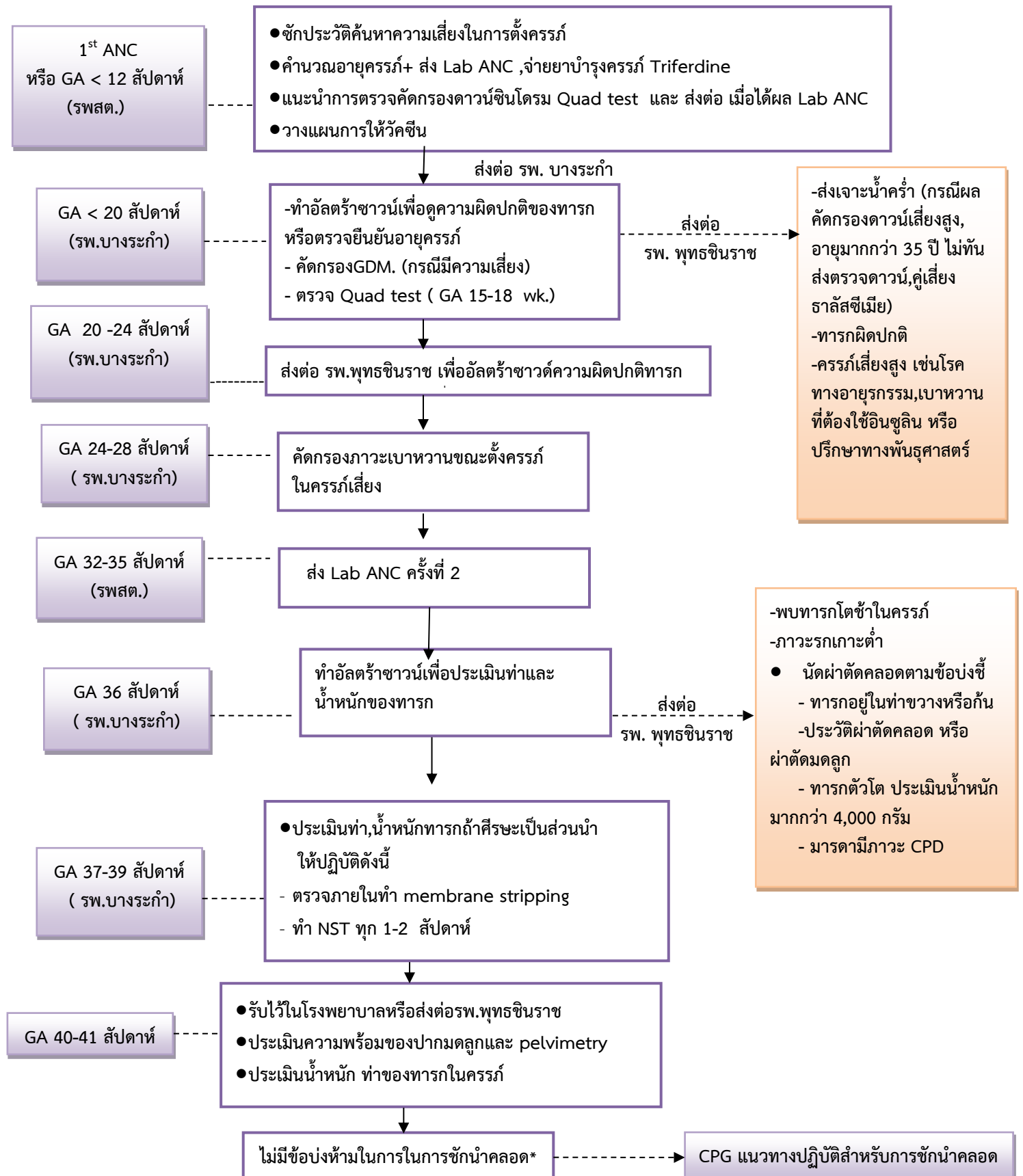

แนวทางการตรวจคัดกรองภาวะ PIH ในหญิงตั้งครรภ์ ศูนย์สุขภาพชุมชน/รพสต.ในเขตอำเภอบางระกำ

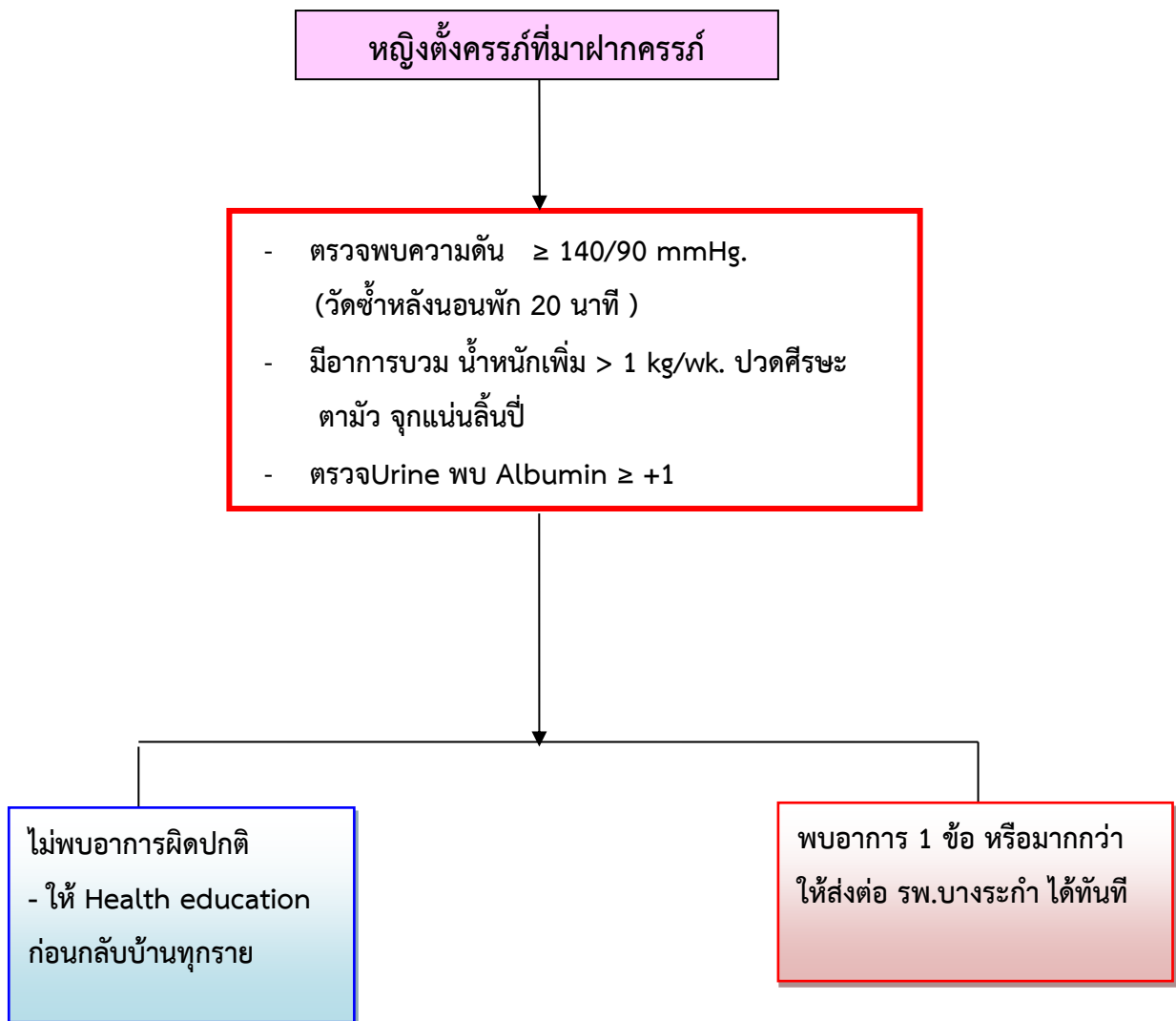

แนวทางการดูแลภาวะซีดในหญิงตั้งครรภ์

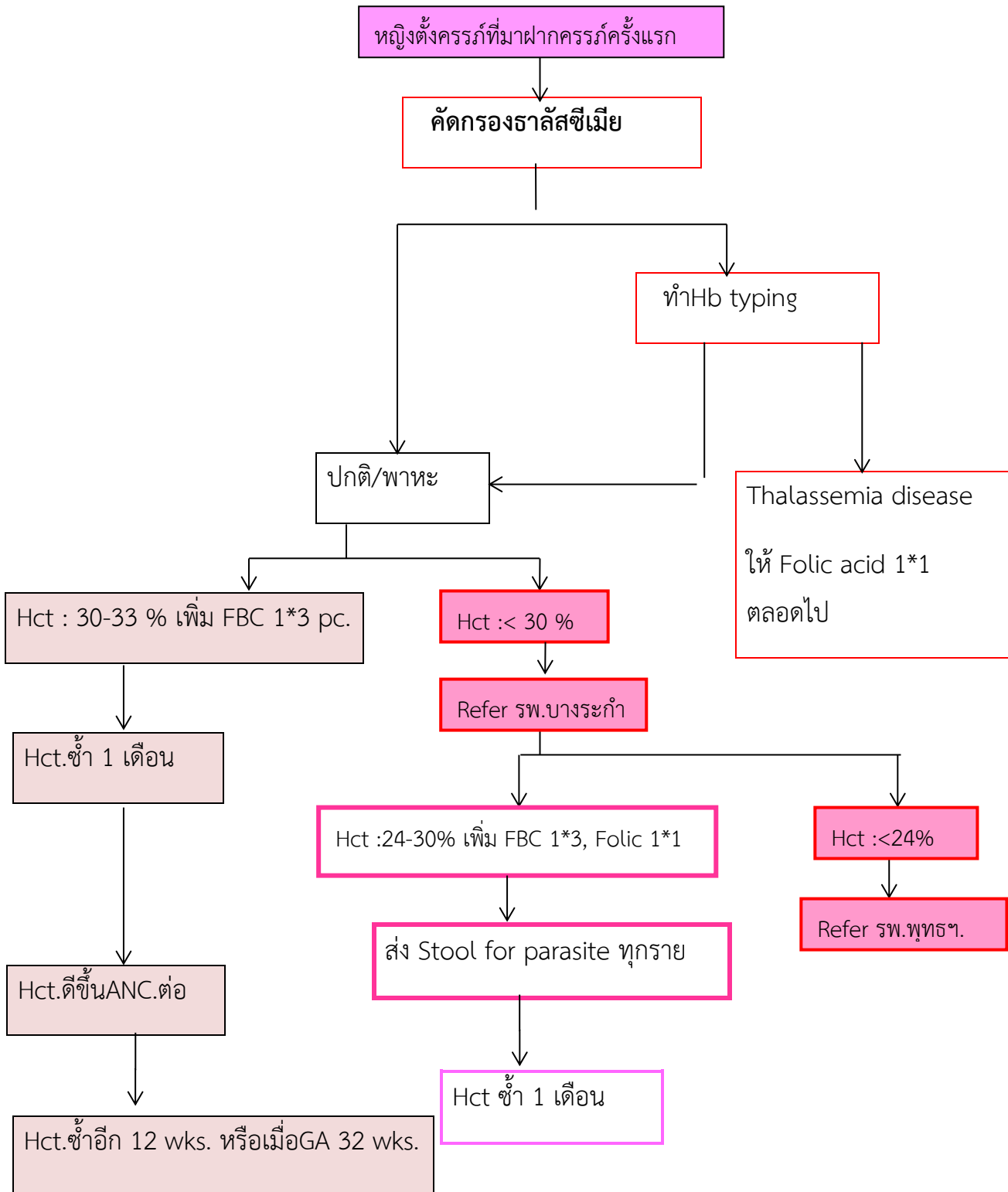

Flow Chartการดูแลหญิงตั้งครรภ์ที่มีภาวะ Anti HIV+ ve

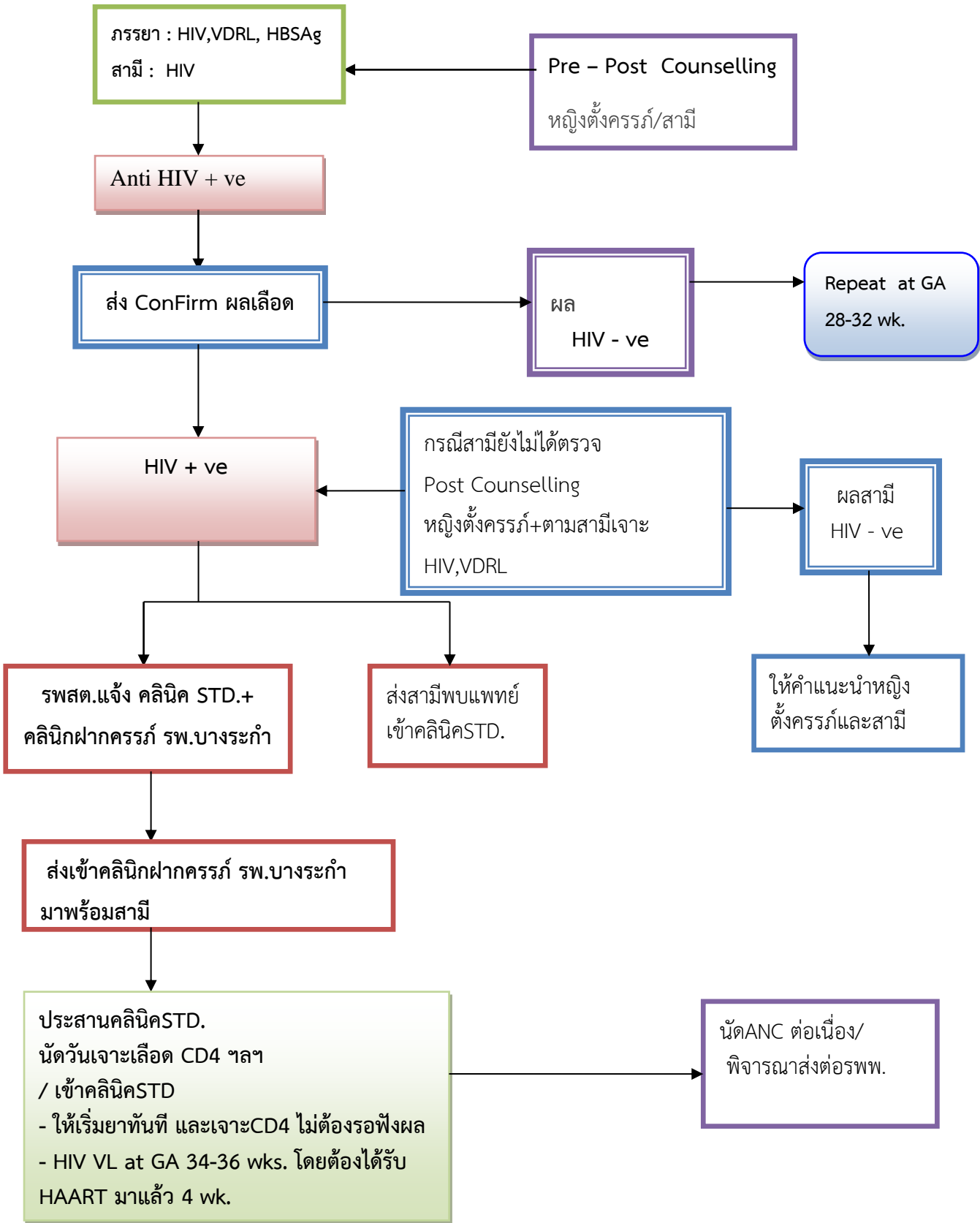

แนวทางการตรวจคัดกรองและวินิจฉัยเบาหวานในหญิงตั้งครรภ์ในเขตอ.บางระกำ

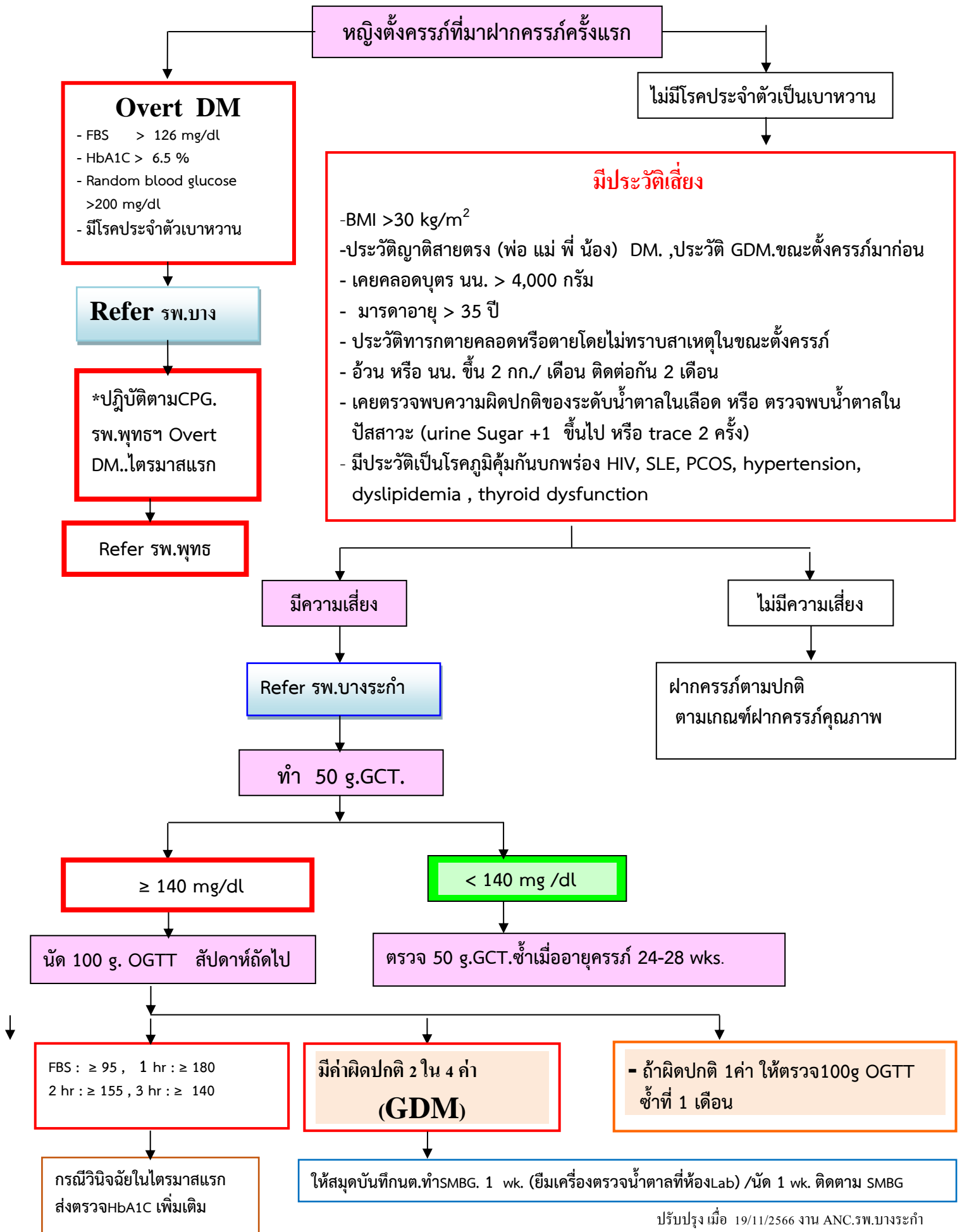

ระดับน้ำตาลที่เหมาะสม

เกณฑ์การวินิจฉัยเบาหวานขณะตั้งครรภ์ ตาม Carpenter and Coustan

Time	ระดับกลูโคส ในกระแสเลือด (mg/dl)
Fasting	95
1-hour	180
2-hour	155
3-hour	140

BG > 95 วินิจฉัย GDMA2

BG ปกติ แต่มีค่าผิดปกติ 2 ใน 3 ของค่าที่ 1, 2 และ 3 ชั่วโมง หลังรับประทานกลูโคส วินิจฉัย GDMA1

- ก่อนอาหารเช้า (FBS) < 95 mg/dl.
- หลังอาหาร 1 ชม. (1hr PP) < 140 mg/dl.
- หลังอาหาร 2 ชม. (2hr PP) < 120 mg/dl.



คปสอ.บางระกำ จังหวัดพิษณุโลก

คู่มือคุณภาพทีมนำทางคลินิก

เลขที่ CPG -PCT-009

เรื่อง แนวทางการติดตามความผิดปกติของ TSH ทารกแรกเกิด

	ชื่อ	ตำแหน่ง	วันที่
ผู้จัดทำ	คณะกรรมการทีมนำทางคลินิก		
ผู้ตรวจสอบ	นางสาวปริญ มั่นเข้มทอง	ประธานทีมนำทางคลินิก	10 ธ.ค.2565
ผู้ควบคุมกำกับ	นายวิเชียร มีบุญล้ำ	รองประธาน คปสอ.บางระกำ	10 ธ.ค.2565
ผู้อนุมัติ	นายภูวดล พลพวก	ประธาน คปสอ.บางระกำ	10 ธ.ค.2565

แก้ไขครั้งที่ 07

วันที่บังคับใช้ 10 ธันวาคม 2565

	ทีมนำทางคลินิก	
	คู่มือคุณภาพ (Quality Manual)	
	<input checked="" type="checkbox"/> ควบคุม <input type="checkbox"/> ไม่ควบคุม	ผู้รับผิดชอบ: ทีมนำทางคลินิก
	วันที่บังคับใช้: 10 ธ.ค.2565	หน่วยงานที่เกี่ยวข้อง : PCU / รพ.สต.ในเครือข่าย คปสอ.บางระกำ
	แก้ไขครั้งที่ 7	ผู้อนุมัติ : นพ.ภูวตล พลพวง
แนวทางติดตามความผิดปกติของ TSH ทารกแรกเกิด เลขที่ CPG-PCT-009		หน้า: 1 ของ 2 หน้า
<p>1. วัตถุประสงค์ เพื่อเป็นแนวทางสำหรับเจ้าหน้าที่ โรงพยาบาล PCU / รพ.สต.ในเครือข่าย คปสอ.บางระกำ ในการติดตามทารกที่มีความผิดปกติของ TSH ทารกแรกเกิด ได้ถูกต้องมีประสิทธิภาพและปลอดภัยจากภาวะแทรกซ้อน</p> <p>2. ขอบข่าย ทารกแรกคลอดที่โรงพยาบาล ได้รับการติดตามโดย รพ.สต.ในเครือข่าย คปสอ.บางระกำ</p> <p>3. นโยบาย ทารกแรกคลอดที่โรงพยาบาล มีการติดตามโดย PCU / รพ.สต.ในเครือข่าย คปสอ.บางระกำ เพื่อให้ทารกได้รับความปลอดภัย</p> <p>4. ความรับผิดชอบ เจ้าหน้าที่ที่ปฏิบัติงานที่ PCU / รพ.สต.ในเครือข่าย คปสอ.บางระกำ มีหน้าที่ติดตามทารกหลังคลอดที่มีความผิดปกติของ TSH ทุกราย</p>		

แนวทางการติดตามความผิดปกติของ TSH ทารกแรกเกิด

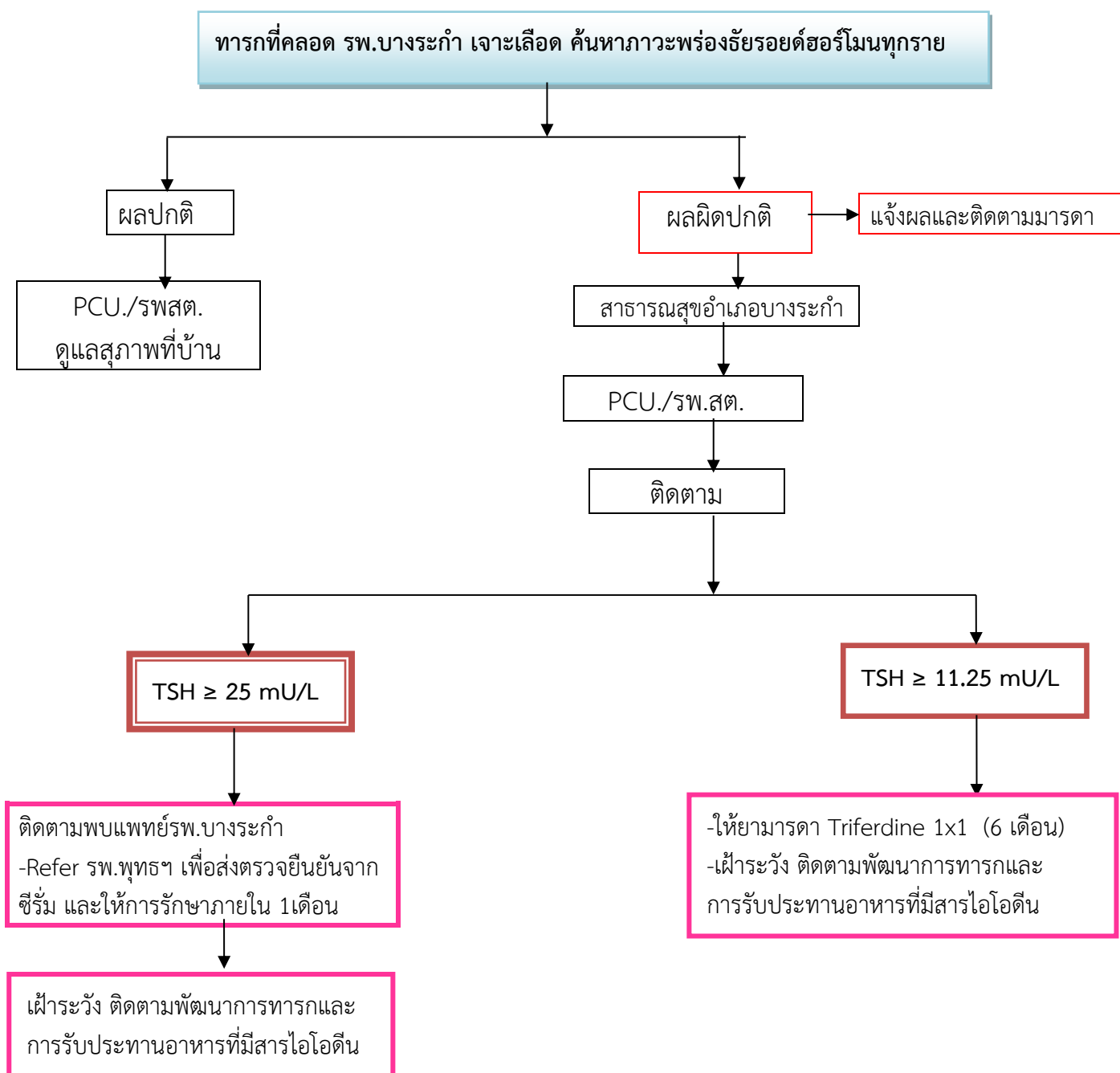



คปสอ.บางระกำ จังหวัดพิษณุโลก

คู่มือคุณภาพทีมนำทางคลินิก

เลขที่ CPG -PCT-010

เรื่อง แนวทางการดูแลผู้ป่วยโรคทางเดินหายใจ

	ชื่อ	ตำแหน่ง	วันที่
ผู้จัดทำ	คณะกรรมการทีมนำทางคลินิก		
ผู้ตรวจสอบ	นางสาวปริญ มั่นเข็มทอง	ประธานทีมนำทางคลินิก	1 ต.ค. 2566
ผู้อนุมัติ	นายภูวดล พลพวก	ผู้อำนวยการโรงพยาบาล	1 ต.ค. 2566

แก้ไขครั้งที่ 04

วันที่บังคับใช้ 1 ตุลาคม 2566



ทีมนำทางคลินิก

คู่มือคุณภาพ (Quality Manual)

ควบคุม ไม่ควบคุม

ผู้รับผิดชอบ: ทีมนำทางคลินิก

วันที่บังคับใช้: 1 ต.ค.2566

หน่วยงานที่เกี่ยวข้อง : PCU / รพ.สต.ในเครือข่าย
คปสอ.บางระเกา

แก้ไขครั้งที่ 4

ผู้อนุมัติ : นพ.ภูวตล พลพวง

แนวทางการดูแลผู้ป่วยโรคทางเดินหายใจ
เลขที่ CPG-PCT-010

หน้า: 1 ของ 11 หน้า

1.วัตถุประสงค์

เพื่อให้ผู้ป่วยที่มีอาการของการติดเชื้อระบบทางเดินหายใจได้รับการวินิจฉัยและรักษาอย่างถูกต้อง รวดเร็วและปลอดภัย

2.ขอบข่าย

แนวทางการดูแลรักษาที่ใช้กับผู้ป่วยรับบริการที่ รพ.สต.เครือข่าย คปสอ.บางระเกา

3.นิยามศัพท์

โรกระบบทางเดินหายใจ เป็นโรคที่เกิดจากความผิดปกติของอวัยวะในระบบทางเดินหายใจ ประกอบด้วยส่วนรูจมูก (Nostril), โพรงจมูก (Nasal cavity), คอหอย (Pharynx), หลอดลม (trachea), ขั้วปอด (Bronchus) และปอด (alveolu) ตามลำดับ

4.เอกสารอ้างอิง

แนวปฏิบัติบริการสุขภาพสำหรับศูนย์สุขภาพชุมชน ด้านการรักษาพยาบาล

5.นโยบาย

ผู้ป่วยโรกระบบทางเดินหายใจ ได้รับการดูแลรักษาด้วยความรวดเร็วและปลอดภัย

6.ความรับผิดชอบ

พยาบาลและจนท.สาธารณสุข ที่ปฏิบัติงานที่รพ.สต.ให้การวินิจฉัยและรักษาผู้ป่วยที่มีโรกระบบทางเดินหายใจ ด้วยความรวดเร็วและถูกต้องเพื่อให้ผู้รับบริการได้รับความปลอดภัย



ทีมนำทางคลินิก

คู่มือคุณภาพ (Quality Manual)

ควบคุม ไม่ควบคุม

ผู้รับผิดชอบ: ทีมนำทางคลินิก

วันที่บังคับใช้: 1 ต.ค.2566

หน่วยงานที่เกี่ยวข้อง : PCU / รพ.สต.ในเครือข่าย
คปสอ.บางระกำ

แก้ไขครั้งที่ 4

ผู้อนุมัติ : นพ.ภูวตล พลพวง

แนวทางการดูแลผู้ป่วยโรคทางเดินหายใจ
เลขที่ CPG-PCT-010

หน้า: 2 ของ 11 หน้า

7.วิธีปฏิบัติ

แนวทางปฏิบัติในการรักษาโรคเบื้องต้น อาการที่พบบ่อยซึ่งต้องวินิจฉัยแยกโรคเพื่อการส่งต่อ
บรรเทาอาการหรือให้การรักษาเบื้องต้น ได้แก่

1. อาการในระบบทางเดินหายใจ

1.1 ไข้หวัด : เป็นอาการตัวร้อน (อุณหภูมิสูงกว่าปกติ) ร่วมกับน้ำมูกไหล อาจมีอาการไอ
ร่วมด้วย

อาการร่วม/อาการแสดง	ประเมินอาการ	การรักษาเบื้องต้น/ส่งต่อ
<p>1. ถ้ามีอาการร่วมกับอาการข้อใดข้อหนึ่ง ต่อไปนี้</p> <p>1.1 เจ็บหน้าอกมากเวลาหายใจเข้า</p> <p>1.2 หายใจหอบ</p> <p>1.3 ฟังปอดมีเสียงค้องหรือเสียงกรอบแกรบ (crepitation)</p>	ฉุกเฉิน	<ul style="list-style-type: none"> ส่งต่อทันที โดยให้การรักษาเบื้องต้น ดังนี้ วัดสัญญาณชีพ ดูแลภาวะฉุกเฉิน (ABCs)
<p>2. มีอาการร่วมกับอาการข้อใดข้อหนึ่ง ต่อไปนี้</p> <p>2.1 ปวดในหู หูอื้อ</p> <p>2.2 มีไข้เกิน 7 วัน</p>	ต้องการวินิจฉัยเพิ่มเติม	<ul style="list-style-type: none"> ส่งต่อภายใน 24 ชั่วโมง โดยพิจารณาให้ยาเพื่อบรรเทาอาการตามความจำเป็น
<p>3. ไม่มีอาการดัง ข้อ 1 และ 2</p> <p>3.1 เป็นไข้หวัดโดยไม่มีอาการอื่นๆ</p>	ไข้หวัด	<ul style="list-style-type: none"> นอนพัก เช็ดตัว ตีมน้ำมาก ๆ ห้ามอาบน้ำเย็น ถ้าเบื่ออาหารให้กินน้ำหวาน ข้าวต้ม ให้ยาลดไข้ Paracetamol พิจารณาให้ยาเพื่อบรรเทาอาการตามความจำเป็น



ทีมนำทางคลินิก

คู่มือคุณภาพ (Quality Manual)

ควบคุม ไม่ควบคุม

ผู้รับผิดชอบ: ทีมนำทางคลินิก

วันที่บังคับใช้: 1 ต.ค.2566

หน่วยงานที่เกี่ยวข้อง : PCU / รพ.สต.ในเครือข่าย
คปสอ.บางระกำ

แก้ไขครั้งที่ 4

ผู้อนุมัติ : นพ.ภูวตล พลพวง

แนวทางการดูแลผู้ป่วยโรคทางเดินหายใจ
เลขที่ CPG-PCT-010

หน้า: 3 ของ 11 หน้า

7.วิธีปฏิบัติ

แนวทางปฏิบัติในการรักษาโรคเบื้องต้น อาการที่พบบ่อยซึ่งต้องวินิจฉัยแยกโรคเพื่อการส่งต่อ
บรรเทาอาการหรือให้การรักษาเบื้องต้น ได้แก่

1. อาการในระบบทางเดินหายใจ

1.1 ไข้หวัด : เป็นอาการตัวร้อน (อุณหภูมิสูงกว่าปกติ) ร่วมกับน้ำมูกไหล อาจมีอาการไอ
ร่วมด้วย

อาการร่วม/อาการแสดง	ประเมินอาการ	การรักษาเบื้องต้น/ส่งต่อ
<p>1. ถ้ามีอาการร่วมกับอาการข้อใดข้อหนึ่ง ต่อไปนี้</p> <p>1.1 เจ็บหน้าอกมากเวลาหายใจเข้า</p> <p>1.2 หายใจหอบ</p> <p>1.3 ฟังปอดมีเสียงค้องหรือเสียงกรอบแกรบ (crepitation)</p>	ฉุกเฉิน	<ul style="list-style-type: none"> ส่งต่อทันที โดยให้การรักษาเบื้องต้น ดังนี้ วัดสัญญาณชีพ ดูแลภาวะฉุกเฉิน (ABCs)
<p>2. มีอาการร่วมกับอาการข้อใดข้อหนึ่ง ต่อไปนี้</p> <p>2.1 ปวดในหู หูอื้อ</p> <p>2.2 มีไข้เกิน 7 วัน</p>	ต้องการวินิจฉัยเพิ่มเติม	<ul style="list-style-type: none"> ส่งต่อภายใน 24 ชั่วโมง โดยพิจารณาให้ยาเพื่อบรรเทาอาการตามความจำเป็น
<p>3. ไม่มีอาการดัง ข้อ 1 และ 2</p> <p>3.1 เป็นไข้หวัดโดยไม่มีอาการอื่นๆ</p>	ไข้หวัด	<ul style="list-style-type: none"> นอนพัก เช็ดตัว ตีมน้ำมาก ๆ ห้ามอาบน้ำเย็น ถ้าเบื่ออาหารให้กินน้ำหวาน ข้าวต้ม ให้ยาลดไข้ Paracetamol พิจารณาให้ยาเพื่อบรรเทาอาการตามความจำเป็น



ทีมนำทางคลินิก

คู่มือคุณภาพ (Quality Manual)

ควบคุม ไม่ควบคุม

ผู้รับผิดชอบ: ทีมนำทางคลินิก

วันที่บังคับใช้: 1 ต.ค.2566

หน่วยงานที่เกี่ยวข้อง : PCU / รพ.สต.ในเครือข่าย
คปสอ.บางระกำ

แก้ไขครั้งที่ 4

ผู้อนุมัติ : นพ.ภูวดล พลพวง

แนวทางการดูแลผู้ป่วยโรคทางเดินหายใจ
เลขที่ CPG-PCT-010

หน้า: 4 ของ 11 หน้า

อาการร่วม/อาการแสดง	ประเมินอาการ	การรักษาเบื้องต้น/ส่งต่อ
3.3 ถ้าไอเพียงเล็กน้อย	ไข้หวัด	<ul style="list-style-type: none"> ให้จิบน้ำอุ่นบ่อยๆ ถ้าไอมากให้ดื่มน้ำอุ่นมากๆ จิบน้ำผึ้งผสมมะนาว หรือให้ยาแก้ไอ
3.4 ถ้ามีไข้ทุกวันเกิน 4 วัน ทอนซิลบวมแดง หรือเป็นจุดหนอง น้ำมูกข้นเหลืองหรือเขียว เกิน 24 ชั่วโมง หรือไอมีเสมหะข้นเหลืองหรือเขียว	ต่อมทอนซิลอักเสบ หลอดลมอักเสบ	<ul style="list-style-type: none"> ควรให้ยาปฏิชีวนะ (Amoxicillin หรือ Erythromycin) 3 วัน ถ้าดีขึ้นกินต่ออีก 5-7 วัน (ถ้าเป็นทอนซิลอักเสบควรให้นาน 10 วัน) ควรส่งต่อ ถ้าไม่ดีขึ้น
3.5 ถ้ามีไข้ทุกวันเกิน 7 วัน หรือมีอาการดังในข้อ 1 และ 2 เกิดร่วมด้วยในระยะต่อมา	ต้องการวินิจฉัยเพิ่มเติม	<ul style="list-style-type: none"> ให้การรักษาตามความจำเป็น ควรส่งต่อ



ทีมนำทางคลินิก

คู่มือคุณภาพ (Quality Manual)

ควบคุม ไม่ควบคุม

ผู้รับผิดชอบ: ทีมนำทางคลินิก

วันที่บังคับใช้: 1 ต.ค.2566

หน่วยงานที่เกี่ยวข้อง : PCU / รพ.สต.ในเครือข่าย
คปสอ.บางระกำ

แก้ไขครั้งที่ 4

ผู้อนุมัติ : นพ.ภูวตล พลพวง

แนวทางการดูแลผู้ป่วยโรคทางเดินหายใจ
เลขที่ CPG-PCT-010

หน้า: 5 ของ 11 หน้า

1.2 คัดจมูก/น้ำมูกไหล หมายถึง อาการแน่นจมูก คัดจมูกหรือมีน้ำมูกไหลโดยไม่มีอาการตัวร้อนร่วมด้วย ถ้ามีอาการตัวร้อนร่วมด้วย ดูเรื่อง “ไข้หวัด”

อาการร่วม/อาการแสดง	ประเมินอาการ	การรักษาเบื้องต้น/ส่งต่อ
<p>1. ถ้ามีอาการร่วมกับอาการข้อใดข้อหนึ่งดังนี้</p> <p>1.1 มีอาการปวดหู หูอื้อ</p> <p>1.2 มีต่อมน้ำเหลืองข้างคอโตมากกว่า 1 ซม.</p> <p>1.3 มีเลือดกำเดาไหล</p>	<p>ต้องการวินิจฉัยเพิ่มเติม</p>	<ul style="list-style-type: none"> ส่งต่อภายใน 1 สัปดาห์ ให้การรักษาตามความจำเป็น
<p>2. ถ้าไม่มีอาการดังข้อ 1</p> <p>2.1 ถ้าคัดจมูก/น้ำมูกไหล</p>	<p>หวัด</p>	<ul style="list-style-type: none"> ให้กิน Chlorpheniramine ถ้าไม่ต้องการกินยา แนะนำให้ใช้หอมแดงปอกเปลือกทุบ ต้มในน้ำร้อน แล้วผสมน้ำอาบ หรือใช้สดโดยทุบแล้วไว้ได้หอมหรือบริเวณใกล้เคียง ช่วยลดอาการคัดจมูก ลดน้ำมูกได้



พื้มนำทางคลินิก

คู่มือคุณภาพ (Quality Manual)

ควบคุม ไม่ควบคุม

ผู้รับผิดชอบ: พื้มนำทางคลินิก

วันที่บังคับใช้: 1 ต.ค.2566

หน่วยงานที่เกี่ยวข้อง : PCU / รพ.สต.ในเครือข่าย
คปสอ.บางระกำ

แก้ไขครั้งที่ 4

ผู้อนุมัติ : นพ.ภูวดล พลพวง

แนวทางการดูแลผู้ป่วยโรคทางเดินหายใจ
เลขที่ CPG-PCT-010

หน้า: 6 ของ 11 หน้า

อาการร่วม/อาการแสดง	ประเมินอาการ	การรักษาเบื้องต้น/ส่งต่อ
2.2 ถ้ามีน้ำมูกข้นเหลืองหรือเขียวเกิน 24 ชั่วโมง	หวัดจากเชื้อแบคทีเรีย	<ul style="list-style-type: none"> ให้ยาปฏิชีวนะ (Amoxicillin หรือ Erythromycin) 3 วัน ถ้าดีขึ้นกินต่ออีก 5-7 วัน ควรส่งต่อ ถ้าไม่ดีขึ้นหรือเป็น ๆ หาย ๆ บ่อย
2.3 ถ้าเป็นโรคจากภูมิแพ้ (มีอาการจาม คันคอ คัดจมูก น้ำมูกใส)	ภูมิแพ้	<ul style="list-style-type: none"> ให้ Chlorpheniramine และควรแนะนำให้หลีกเลี่ยงสิ่งที่แพ้ ควรอยู่ในบริเวณที่อากาศถ่ายเทดี และออกกำลังกายเป็นประจำ
2.4 ถ้ามีอาการคัดจมูก/น้ำมูกไหล เป็น ๆ หาย ๆ เรื้อรังหรือมีอาการดังในข้อ 1 เกิดร่วมด้วยในระยะต่อมา	ต้องการวินิจฉัยเพิ่มเติม	<ul style="list-style-type: none"> ควรส่งต่อ



ทีมนำทางคลินิก

คู่มือคุณภาพ (Quality Manual)

ควบคุม ไม่ควบคุม

ผู้รับผิดชอบ: ทีมนำทางคลินิก

วันที่บังคับใช้: 1 ต.ค.2566

หน่วยงานที่เกี่ยวข้อง : PCU / รพ.สต.ในเครือข่าย
คปสอ.บางระกำ

แก้ไขครั้งที่ 4

ผู้อนุมัติ : นพ.ภูวตล พลพวง

แนวทางการดูแลผู้ป่วยโรคทางเดินหายใจ
เลขที่ CPG-PCT-010

หน้า: 7 ของ 11 หน้า

1.3 ไอ : เป็นปฏิกิริยาตอบสนองของร่างกายเพื่อขับต้นน้ำเมือก สารแปลกปลอมและอากาศออกจากหลอดลมอย่างเฉียบพลัน มีทั้งลักษณะที่ไอแห้งๆ หรือไอมีเสมหะ

อาการร่วม/อาการแสดง	ประเมินอาการ	การรักษาเบื้องต้น/ส่งต่อ
1. ถ้ามีอาการร่วมกับอาการข้อใดข้อหนึ่ง ต่อไปนี้ 1.1 หายใจหอบ 1.2 มีไข้หนาวสั่นมากหรือมีไข้ร่วมกับเจ็บหน้าอก เวลาหายใจเข้า 1.3 ปอดเคาะที่บหรือฟังปอด มีเสียง หายใจค้อง	ฉุกเฉิน	<ul style="list-style-type: none">• วัดสัญญาณชีพ• ดูแลภาวะฉุกเฉิน (ABCs)• ให้ O₂ ตามความจำเป็น• ให้สารน้ำทางหลอดเลือดดำ ตามความจำเป็น• ลดไข้• ส่งต่อทันที



ทีมนำทางคลินิก

คู่มือคุณภาพ (Quality Manual)

ควบคุม ไม่ควบคุม

ผู้รับผิดชอบ: ทีมนำทางคลินิก

วันที่บังคับใช้: 1 ต.ค.2566

หน่วยงานที่เกี่ยวข้อง : PCU / รพ.สต.ในเครือข่าย
คปสอ.บางระกำ

แก้ไขครั้งที่ 4

ผู้อนุมัติ : นพ.ภูวตล พลพวง

แนวทางการดูแลผู้ป่วยโรคทางเดินหายใจ
เลขที่ CPG-PCT-010

หน้า: 8 ของ 11 หน้า

อาการร่วม/อาการแสดง	ประเมินอาการ	การรักษาเบื้องต้น/ส่งต่อ
<p>2. ถ้ามีอาการร่วมกับอาการข้อใดข้อหนึ่ง ต่อไปนี้</p> <p>2.1 มีไข้เกิน 7 วัน</p> <p>2.2 น้ำหนักลด</p> <p>2.3 ไอเป็นเลือด</p> <p>2.4 ฟังปอดมีเสียงกรอบแกรบ (crepitation) หรือเสียงวี๊ด (wheezing) แต่ไม่เหนื่อยหอบมาก</p>	<p>อาจเป็น</p> <p>ปอดบวม</p> <p>วัณโรค</p> <p>ถุงลมโป่งพอง</p> <p>หรือมะเร็ง</p>	<ul style="list-style-type: none"> • วัดสัญญาณชีพ • ให้ยาตามอาการ • ส่งต่อภายใน 24 ชั่วโมง
<p>3. ถ้ามีอาการร่วมกับอาการข้อใดข้อหนึ่ง ต่อไปนี้</p> <p>3.1 ถ้าไอมีเสมหะเหลืองหรือเขียว</p>	<p>หลอดลมอักเสบจากแบคทีเรีย</p>	<ul style="list-style-type: none"> • แนะนำพักผ่อน ดื่มน้ำอุ่นมากๆ งดสูบบุหรี่ เหล้า น้ำแข็ง น้ำเย็น ของทอดของมัน • ให้ยาลดไข้ (Paracetamol) ถ้ามีไข้ ให้ยาขับเสมหะ แก้ไอตามความจำเป็น • ให้ยาปฏิชีวนะ (Amoxycillin หรือ Cotrimoxazole หรือ Erythromycin) 3 วัน • ถ้าดีขึ้นกินต่ออีก 5-7 วัน • ควรส่งต่อ ถ้าไม่ดีขึ้น
<p>3.2 ถ้าจามบ่อย คัดจมูก คันคอ</p>	<p>ภูมิแพ้</p>	<ul style="list-style-type: none"> • ให้ยาแก้แพ้ เช่น Chlorpheniramine ยาแก้ไอ • หลีกเลี่ยงสิ่งที่แพ้และออกกำลังกายเป็นประจำ • ควรส่งต่อ ถ้าอาการไม่ดีขึ้นภายใน 1 สัปดาห์



ทีมนำทางคลินิก

คู่มือคุณภาพ (Quality Manual)

ควบคุม ไม่ควบคุม

ผู้รับผิดชอบ: ทีมนำทางคลินิก

วันที่บังคับใช้: 1 ต.ค.2566

หน่วยงานที่เกี่ยวข้อง : PCU / รพ.สต.ในเครือข่าย
คปสอ.บางระกำ

แก้ไขครั้งที่ 4

ผู้อนุมัติ : นพ.ภูวตล พลพวง

แนวทางการดูแลผู้ป่วยโรคทางเดินหายใจ
เลขที่ CPG-PCT-010

หน้า: 9 ของ 11 หน้า

<p>4. ถ้ามีอาการร่วมกับอาการข้อใดข้อหนึ่ง ต่อไปนี้</p> <p>4.1 ไอมีเสมหะสีขาว</p>		<ul style="list-style-type: none"> • แนะนำพักผ่อน, จิบน้ำอุ่น ๆ หรือน้ำผึ้งผสมมะนาวบ่อยๆ • งดบุหรี่ เหล้า น้ำแข็ง น้ำเย็น ของทอด ของมัน ๆ
<p>4.2 ไอแห้ง ๆ</p>		<ul style="list-style-type: none"> • ให้ยาแก้ไอ
<p>4.3 ถ้ามีไข้</p>		<ul style="list-style-type: none"> • ให้ยาลดไข้
<p>4.4 ถ้ามีไข้เกิน 7 วัน, น้ำหนักลด โอนานเกิน 3 สัปดาห์ หรือรู้สึกเหนื่อยหอบง่าย</p>	<p>ต้องการวินิจฉัยเพิ่มเติม</p>	<ul style="list-style-type: none"> • ควรส่งต่อ อาจเป็นปอดบวม วัณโรค ถุงลมโป่งพองเรื้อรัง หรือมะเร็งปอด



ทีมนำทางคลินิก

คู่มือคุณภาพ (Quality Manual)

ควบคุม ไม่ควบคุม

ผู้รับผิดชอบ: ทีมนำทางคลินิก

วันที่บังคับใช้: 1 ต.ค.2566

หน่วยงานที่เกี่ยวข้อง : PCU / รพ.สต.ในเครือข่าย
คปสอ.บางระกำ

แก้ไขครั้งที่ 4

ผู้อนุมัติ : นพ.ภูวตล พลพวง

แนวทางการดูแลผู้ป่วยโรคทางเดินหายใจ
เลขที่ CPG-PCT-010

หน้า: 10 ของ 11 หน้า

1.4 หอบ : มีอาการหายใจหอบลึกหายใจเร็ว หายใจขัดหรือลำบาก

อาการร่วม/อาการแสดง	ประเมินอาการ	การรักษาเบื้องต้น/ส่งต่อ
<p>1. มีอาการร่วมกับอาการข้อใดข้อหนึ่ง ต่อไปนี้</p> <p>1.1 มีไข้</p> <p>1.2 เจ็บหน้าอก</p> <p>1.3 บวม</p> <p>1.4 ซีด</p> <p>1.5 ท้องเดินรุนแรง</p> <p>1.6 มีประวัติเป็นเบาหวาน</p>	<p>ฉุกเฉิน</p>	<ul style="list-style-type: none"> ส่งต่อทันที โดยให้การรักษาเบื้องต้น ดังนี้ วัดสัญญาณชีพ ดูแลภาวะฉุกเฉิน (ABCs) เจาะ ตูน่าตาลปลายนิ้วในกรณีประวัติเป็นเบาหวาน พิจารณาให้สารน้ำทางหลอดเลือดดำตามความ จำเป็น ถ้าน้ำตาลในเลือดสูง พิจารณาให้ NSS หรือ N/2
<p>2. ถ้าไม่มีอาการดังในข้อ 1</p> <p>2.1 มีประวัติเป็นโรคหืดหรือใช้เครื่องพ่น ตรวจปอดมีเสียง Wheezing</p>	<p>โรคหืด</p>	<ul style="list-style-type: none"> ให้ยาขยายหลอดลม ควรส่งต่อ ถ้าไม่ดีขึ้นใน 1 ชั่วโมง
<p>2.2 หายใจหอบลึก มือจับเกร็งทั้งสองข้าง มีอาการหลังมีเรื่องขัดใจ</p>	<p>กลุ่มอาการระบายนม</p> <p>หายใจเกิน</p>	<ul style="list-style-type: none"> หายใจในกรวยกระดาษ หรือถุงพลาสติก แนะนำให้หายใจเข้า-ออกช้า ๆ ไม่ควรให้ออกซิเจน สอบถาม-แนะนำญาติผู้ป่วย ควรส่งต่อ ถ้าไม่ดีขึ้นใน 30 นาที
<p>2.3 ถ้าไม่มีอาการดังกล่าวข้างต้น</p>	<p>ฉุกเฉิน/ต้องการวินิจฉัยเพิ่มเติม</p>	<ul style="list-style-type: none"> ส่งต่อทันที



ทีมนำทางคลินิก

คู่มือคุณภาพ (Quality Manual)

ควบคุม ไม่ควบคุม

ผู้รับผิดชอบ: ทีมนำทางคลินิก

วันที่บังคับใช้: 1 ต.ค.2566

หน่วยงานที่เกี่ยวข้อง : PCU / รพ.สต.ในเครือข่าย
คปสอ.บางระกำ

แก้ไขครั้งที่ 4

ผู้อนุมัติ : นพ.ภูวตล พลพวง

แนวทางการดูแลผู้ป่วยโรคทางเดินหายใจ
เลขที่ CPG-PCT-010

หน้า: 11 ของ 11 หน้า

1.5 เสียงแหบ : มีอาการเสียงแหบแห้ง ผิดไปจากปกติ ถ้ามีอาการเป็นหวัด เจ็บคอ หรือ
ไอร่วมด้วยดูเรื่อง “ คัดจมูก / น้ำมูกไหล / เจ็บคอ / ไอ ”

อาการร่วม/อาการแสดง	ประเมินอาการ	การรักษาเบื้องต้น/ส่งต่อ
1. ถ้ามีอาการหายใจหอบหรือ หายใจลำบากร่วมด้วย	ฉุกเฉิน	<ul style="list-style-type: none"> ส่งต่อทันที โดยให้การรักษาเบื้องต้น ดังนี้ วัดสัญญาณชีพ ดูแลภาวะฉุกเฉิน (ABCs)

อาการร่วม/อาการแสดง	ประเมินอาการ	การรักษาเบื้องต้น/ส่งต่อ
2. ถ้ามีอาการร่วมกับอาการข้อใด ข้อหนึ่ง ต่อไปนี้ 2.1 เสียงแหบเกิน 3 สัปดาห์ 2.2 คลำได้ก้อนแข็งที่ข้างคอ	ต้องการวินิจฉัย เพิ่มเติม	<ul style="list-style-type: none"> ควรส่งต่อภายใน 3 วัน อาจเป็นเนื้องอกของระบบ หายใจ ให้ยาตามความจำเป็น
3. ถ้าไม่มีอาการในข้อ 1 และ 2	ต้องการวินิจฉัย เพิ่มเติม	<ul style="list-style-type: none"> งดเหล้า, บุหรี่ พักการใช้เสียง พยายามใช้เสียงน้อยที่สุด ดื่มน้ำอุ่นมากๆ สูดไอน้ำร้อนนานครั้งละ 5 นาที วันละ 2 ครั้ง ถ้ามีไข้ให้ Paracetamol ถ้ามีน้ำมูก หรือเสมหะข้นเหลือง หรือเขียว หรือทอนซิล อักเสบให้ยาปฏิชีวนะ (Pen V หรือ Amoxycillin หรือ Erythromycin) 3 วัน ถ้าดีขึ้นกินต่อ 5 - 7 วัน ควรส่งต่อ ถ้ามีอาการอย่างใดอย่างหนึ่งต่อไปนี้ <ol style="list-style-type: none"> ไม่ทุเลาใน 3 วัน มีเสียงแหบนานเกิน 3 สัปดาห์ มีไข้เกิน 1 สัปดาห์



คปสอ.บางระกำ จังหวัดพิษณุโลก

คู่มือคุณภาพที่มำนำทางคลินิก

เลขที่ CPG -PCT-011

เรื่อง แนวทางการดูแลผู้ป่วยสุขภาพจิต

	ชื่อ	ตำแหน่ง	วันที่
ผู้จัดทำ	คณะกรรมการที่มำนำทางคลินิก		
ผู้ตรวจสอบ	นางสาวปริญ มั่นเข้มทอง	ประธานที่มำนำทางคลินิก	1 ต.ค. 2566
ผู้ควบคุมกำกับ	นายวิเชียร มีบุญล้ำ	รองประธาน คปสอ.บางระกำ	1 ต.ค. 2566
ผู้อนุมัติ	นายภูวตล พลพวง	ประธาน คปสอ.บางระกำ	1 ต.ค. 2566

แก้ไขครั้งที่ 06

วันที่บังคับใช้ 1 ตุลาคม 2566

	ทีมนำทางคลินิก	
	คู่มือคุณภาพ (Quality Manual)	
	<input checked="" type="checkbox"/> ควบคุม <input type="checkbox"/> ไม่ควบคุม	ผู้รับผิดชอบ: ทีมนำทางคลินิก
	วันที่บังคับใช้: 1 ตุลาคม 2566	หน่วยงานที่เกี่ยวข้อง : PCU /รพ.สต. ในเครือข่าย คปสอ.บางระกำ
แก้ไขครั้งที่ 6		ผู้อนุมัติ : นพ.ภูวดล พลพวง
แนวทางการดูแลผู้ป่วยสุขภาพจิต เลขที่ CPG-PCT-011		หน้า: 1 ของ 4 หน้า
<p>1. วัตถุประสงค์</p> <p>เพื่อเป็นแนวทางสำหรับเจ้าหน้าที่ PCC และรพ.สต. คัดกรองและดูแลผู้ป่วยด้านสุขภาพจิต มีภาวะซึมเศร้า/ผู้ที่มีภาวะวิกฤติสุขภาพจิต เสี่ยงต่อการทำร้ายตัวเองและฆ่าตัวตายสำเร็จได้ถูกต้อง</p> <p>2. ขอบข่าย</p> <p>แนวทางการดูแลผู้ป่วยที่พบปัญหาทางด้านสุขภาพจิต ผู้ที่มีภาวะวิกฤติสุขภาพจิต มารับบริการที่ PCC และรพ.สต.ในเครือข่าย คปสอ.บางระกำ</p> <p>3. นโยบาย</p> <p>ผู้ป่วยด้านสุขภาพจิต มีภาวะซึมเศร้า/เสี่ยงต่อการฆ่าตัวตาย ผู้ที่มีภาวะวิกฤติสุขภาพจิต ที่มารับบริการที่ PCC /รพ.สต. ได้รับการดูแลแบบองค์รวม ทั้งด้านร่างกาย จิตใจ อารมณ์ และสังคม ป้องกันการทำร้ายตัวเอง และป้องกันการฆ่าตัวตายสำเร็จ</p> <p>4. ความรับผิดชอบ</p> <p>เจ้าหน้าที่ที่ปฏิบัติงานที่ PCC และรพ.สต.อำเภอบางระกำ มีหน้าที่ให้การดูแลผู้ป่วยด้านสุขภาพจิต ที่มีภาวะซึมเศร้า/เสี่ยงต่อการฆ่าตัวตาย ผู้ที่มีภาวะวิกฤติสุขภาพจิต ประสานแนวทางการส่งต่อให้ได้รับการดูแลรักษา อย่างปลอดภัย ให้คำปรึกษา และติดตามอย่างต่อเนื่อง</p>		

	ที่มนำทางคลินิก	
	คู่มือคุณภาพ (Quality Manual)	
	<input checked="" type="checkbox"/> ควบคุม <input type="checkbox"/> ไม่ควบคุม	ผู้รับผิดชอบ: ที่มนำทางคลินิก
	วันที่บังคับใช้: 1 ตุลาคม 2566	หน่วยงานที่เกี่ยวข้อง : PCU /รพ.สต. ในเครือข่าย คปสอ.บางระกำ
	แก้ไขครั้งที่ 6	ผู้อนุมัติ : นพ.ภูวดล พลพวง
แนวทางการดูแลผู้ป่วยสุขภาพจิต เลขที่ CPG-PCT-011		หน้า: 2 ของ 4 หน้า

วิธีปฏิบัติการดูแลผู้ป่วยโรคซึมเศร้า

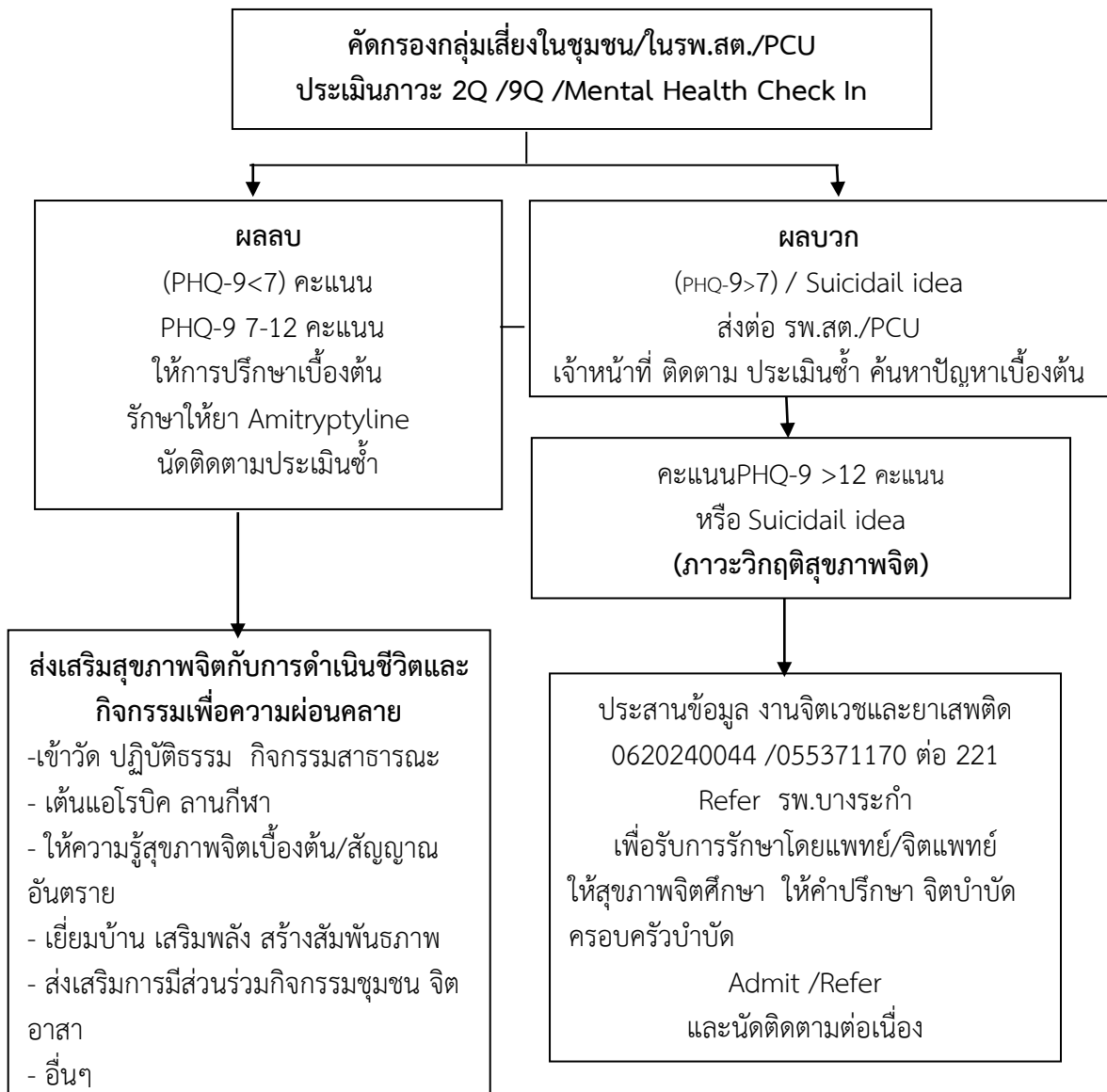

	ทีมงานทางคลินิก	
	คู่มือคุณภาพ (Quality Manual)	
	<input checked="" type="checkbox"/> ควบคุม <input type="checkbox"/> ไม่ควบคุม	ผู้รับผิดชอบ: ทีมงานทางคลินิก
	วันที่บังคับใช้: 1 ตุลาคม 2566	หน่วยงานที่เกี่ยวข้อง : PCU /รพ.สต. ในเครือข่าย คปสอ.บางระกำ
แก้ไขครั้งที่ 6	ผู้อนุมัติ : นพ.ภูวดล พลพวก	
แนวทางการดูแลผู้ป่วยสุขภาพจิต เลขที่ CPG-PCT-011		หน้า: 3 ของ 4 หน้า

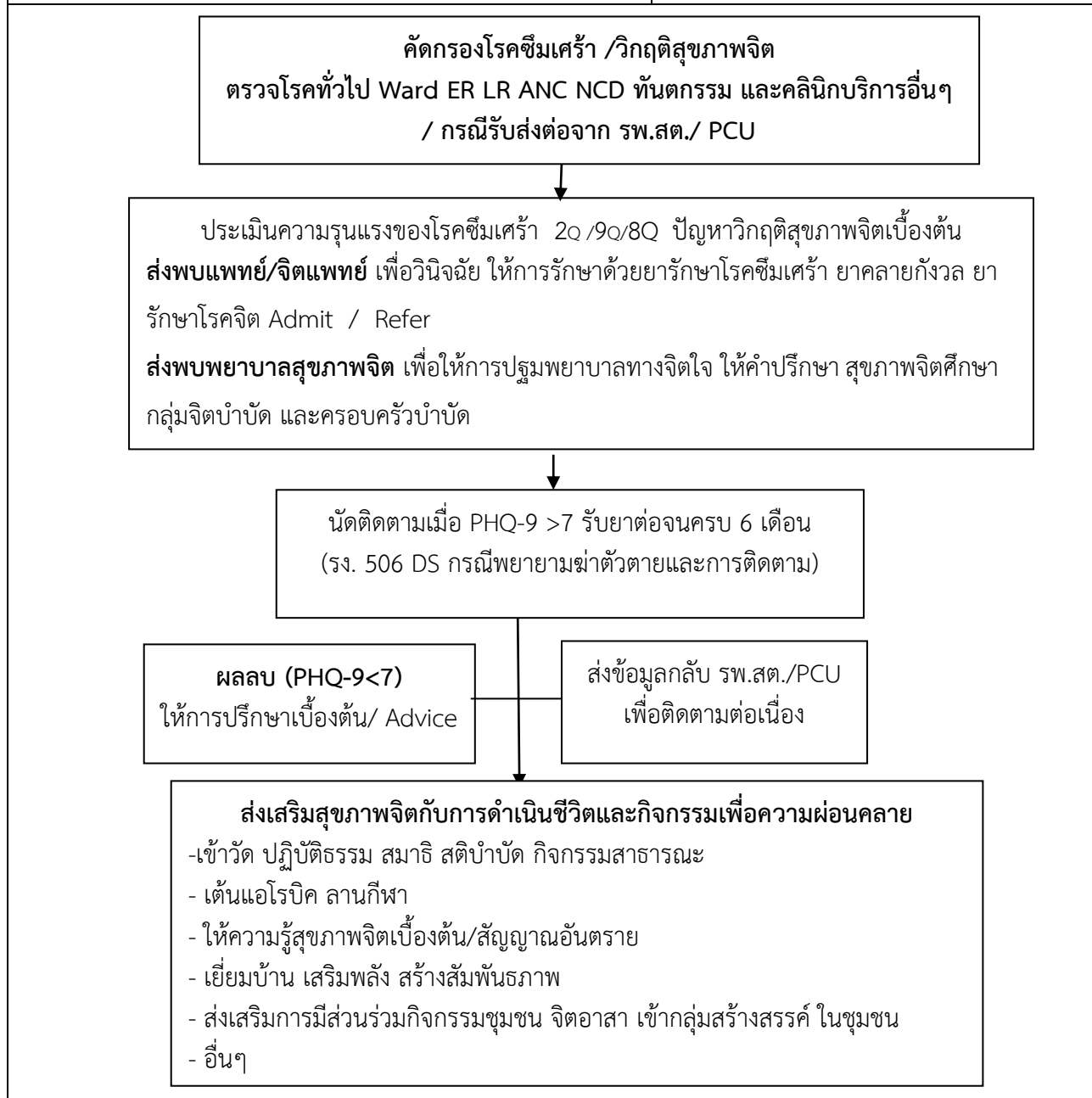

	ทีมนำทางคลินิก	
	คู่มือคุณภาพ (Quality Manual)	
	<input checked="" type="checkbox"/> ควบคุม <input type="checkbox"/> ไม่ควบคุม	ผู้รับผิดชอบ: ทีมนำทางคลินิก
	วันที่บังคับใช้: 1 ตุลาคม 2566	หน่วยงานที่เกี่ยวข้อง : PCU /รพ.สต. ในเครือข่าย คปสอ.บางระกำ
	แก้ไขครั้งที่ 6	ผู้อนุมัติ : นพ.ภูวดล พลพวก
แนวทางการดูแลผู้ป่วยสุขภาพจิต เลขที่ CPG-PCT-011		หน้า: 4 ของ 4 หน้า

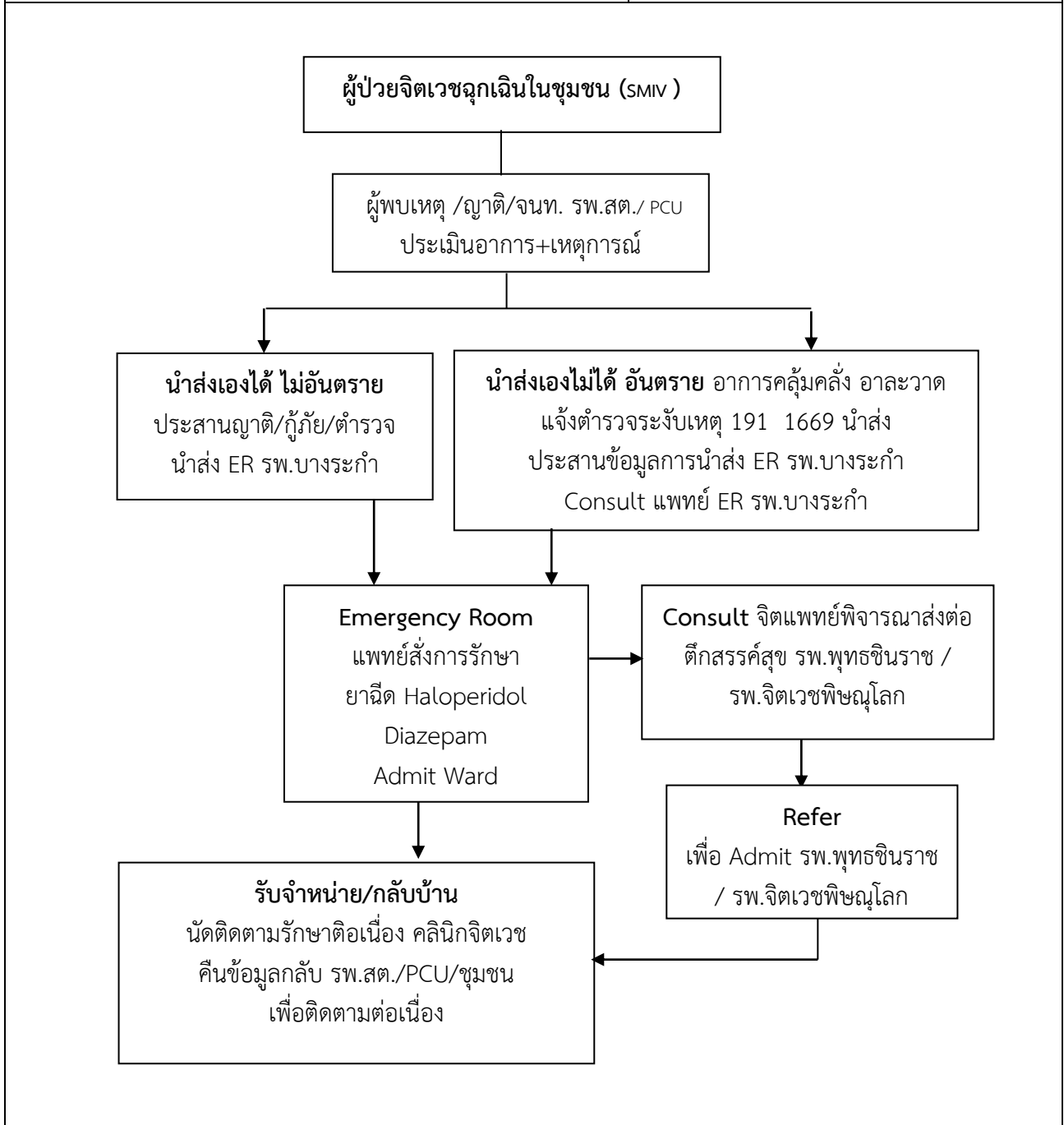



คปสอ.บางระกำ จังหวัดพิษณุโลก

คู่มือคุณภาพที่มำทางคลินิก

เลขที่ CPG -PCT-012

เรื่อง แนวทางการดูแลผู้ป่วยโรคไตเรื้อรัง

	ชื่อ	ตำแหน่ง	วันที่
ผู้จัดทำ	คณะกรรมการที่มำทางคลินิก		
ผู้ตรวจสอบ	นางสาวปริญ มั่นเข้มทอง	ประธานที่มำทางคลินิก	1 ต.ค. 2566
ผู้อนุมัติ	นายภูวดล พลพวก	ผู้อำนวยการโรงพยาบาล	1 ต.ค. 2566

แก้ไขครั้งที่ 04

วันที่บังคับใช้ 1 ตุลาคม 2566

	ทีมนำทางคลินิก	
	คู่มือคุณภาพ (Quality Manual)	
	<input checked="" type="checkbox"/> ควบคุม <input type="checkbox"/> ไม่ควบคุม	ผู้รับผิดชอบ: ทีมนำทางคลินิก
	วันที่บังคับใช้: 1 ตุลาคม 2566	หน่วยงานที่เกี่ยวข้อง: PCC-OPD-NCD-ER-IPD
แก้ไขครั้งที่ 4		ผู้อนุมัติ : นพ.ภูวดล พลพวก
แนวทางการดูแลผู้ป่วยโรคไตเรื้อรัง เลขที่ CPG-PCT-012		หน้า: 1 ของ 5 หน้า
<p>1. วัตถุประสงค์</p> <p>เพื่อให้ผู้ป่วยโรคไตเรื้อรังได้รับการวินิจฉัย และรักษาอย่างถูกต้อง เหมาะสม</p> <p>2. ขอบข่าย</p> <p>แนวทางการดูแลรักษาที่ใช้กับผู้มารับบริการที่ รพ.สต.ในเครือข่าย คปสอ.บางระกำ</p> <p>3. นิยามศัพท์</p> <p>โรคไตเรื้อรัง คือ สภาวะที่ไตถูกทำลาย มีผลทำให้ความสามารถของไตในการทำงานลดลง เช่น การรักษาสมดุลของเหลวในร่างกาย การควบคุมน้ำและแร่ธาตุต่างๆ ในเลือด การกำจัดของเสียออกจากเลือด การกำจัดยาและพิษออกจากร่างกาย การหลั่งฮอร์โมนเข้าสู่กระแสเลือด เป็นต้น โดยสาเหตุที่ก่อให้เกิดโรคไตเรื้อรังคือ เบาหวาน ความดันโลหิตสูง และโรคอ้วน รวมถึงสภาวะอื่นๆ เช่น ไตอักเสบ โรคถุงน้ำในไต เป็นต้น</p> <p>4. เอกสารอ้างอิง</p> <p>ทีมนำทางคลินิก โดยองค์กรแพทย์ โรงพยาบาลพุทธชินราช พิษณุโลก</p> <p>5. นโยบาย</p> <p>ผู้ป่วยโรคไตเรื้อรัง ได้รับการคัดกรองได้รวดเร็ว ดูแลรักษา และส่งต่อได้ถูกต้อง เหมาะสม</p> <p>6. ความรับผิดชอบ</p> <p>แพทย์ พยาบาลและเจ้าหน้าที่อื่นๆที่ปฏิบัติงานที่ รพ.สต.มีหน้าที่ให้การคัดกรอง รักษา และส่งต่อผู้ป่วยมาโรงพยาบาลบางระกำ ได้ถูกต้อง เหมาะสม เพื่อให้ผู้ป่วยได้รับความปลอดภัย</p> <p>7. วิธีปฏิบัติ</p> <p>เมื่อมีผู้ป่วยโรคไตเรื้อรังมารับบริการ แพทย์ พยาบาล และเจ้าหน้าที่ที่ปฏิบัติงานอื่นๆ ชักประวัติ ตรวจร่างกาย วินิจฉัย ให้การรักษา และส่งต่อ ดังนี้</p>		

Process Flowchart

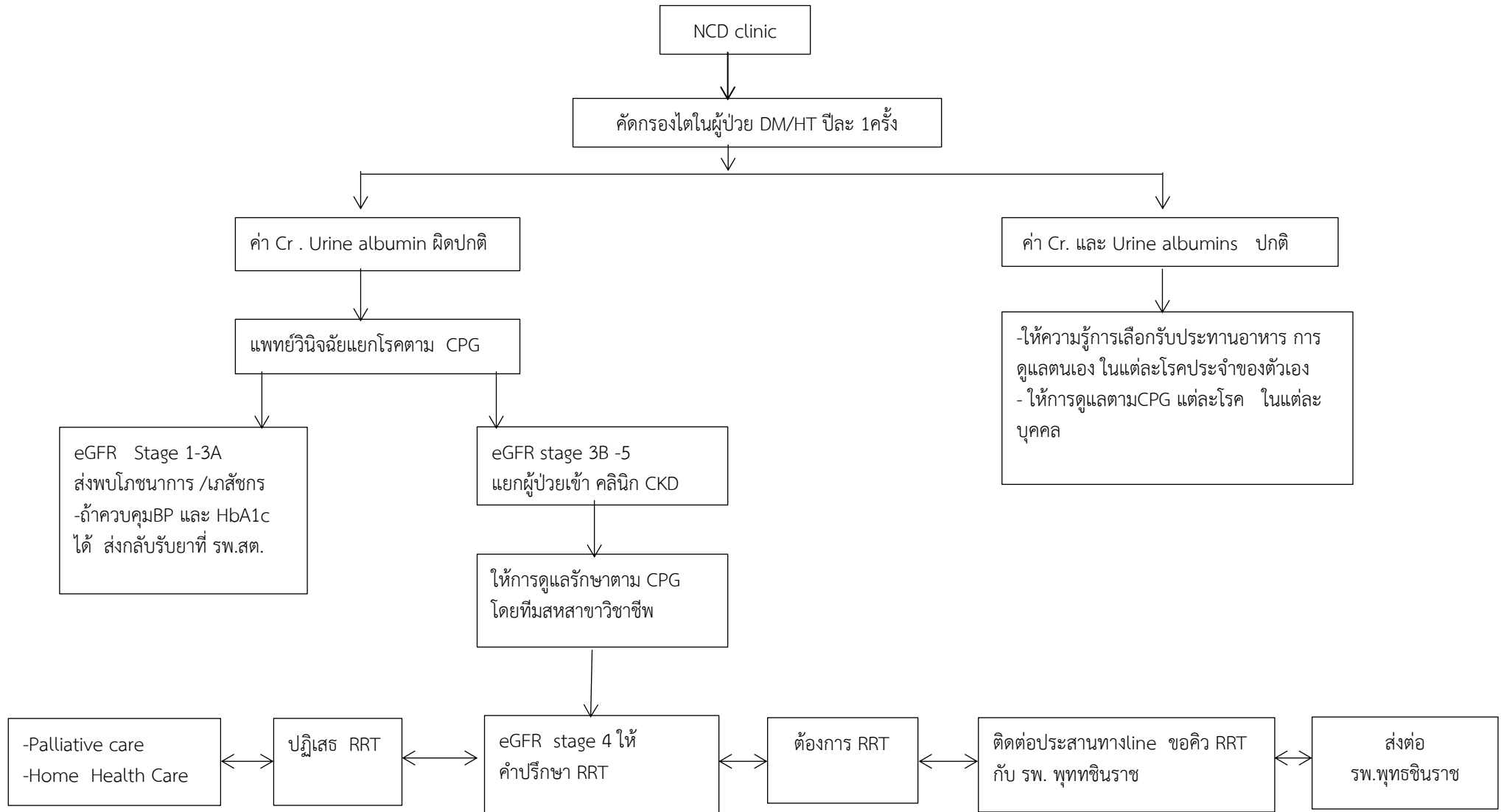

การคัดกรองโรคไตเรื้อรังในผู้ใหญ่

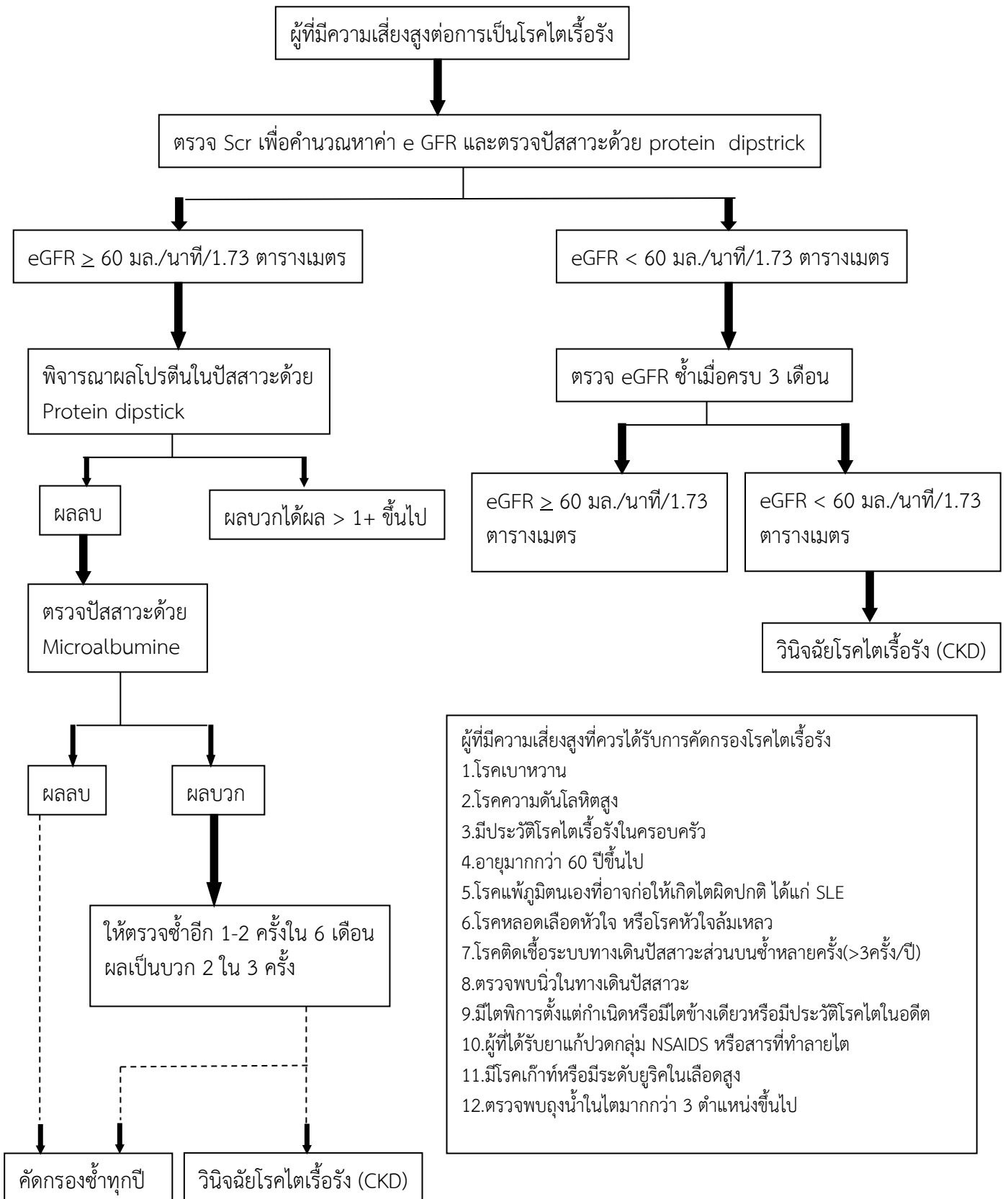

แนวทางการดูแลรักษาผู้ป่วยโรคไตเรื้อรังของ คปสอ.บางระกำ
(ดัดแปลงจากแนวทางของสมาคมไตแห่งประเทศไทย ปี 2558)

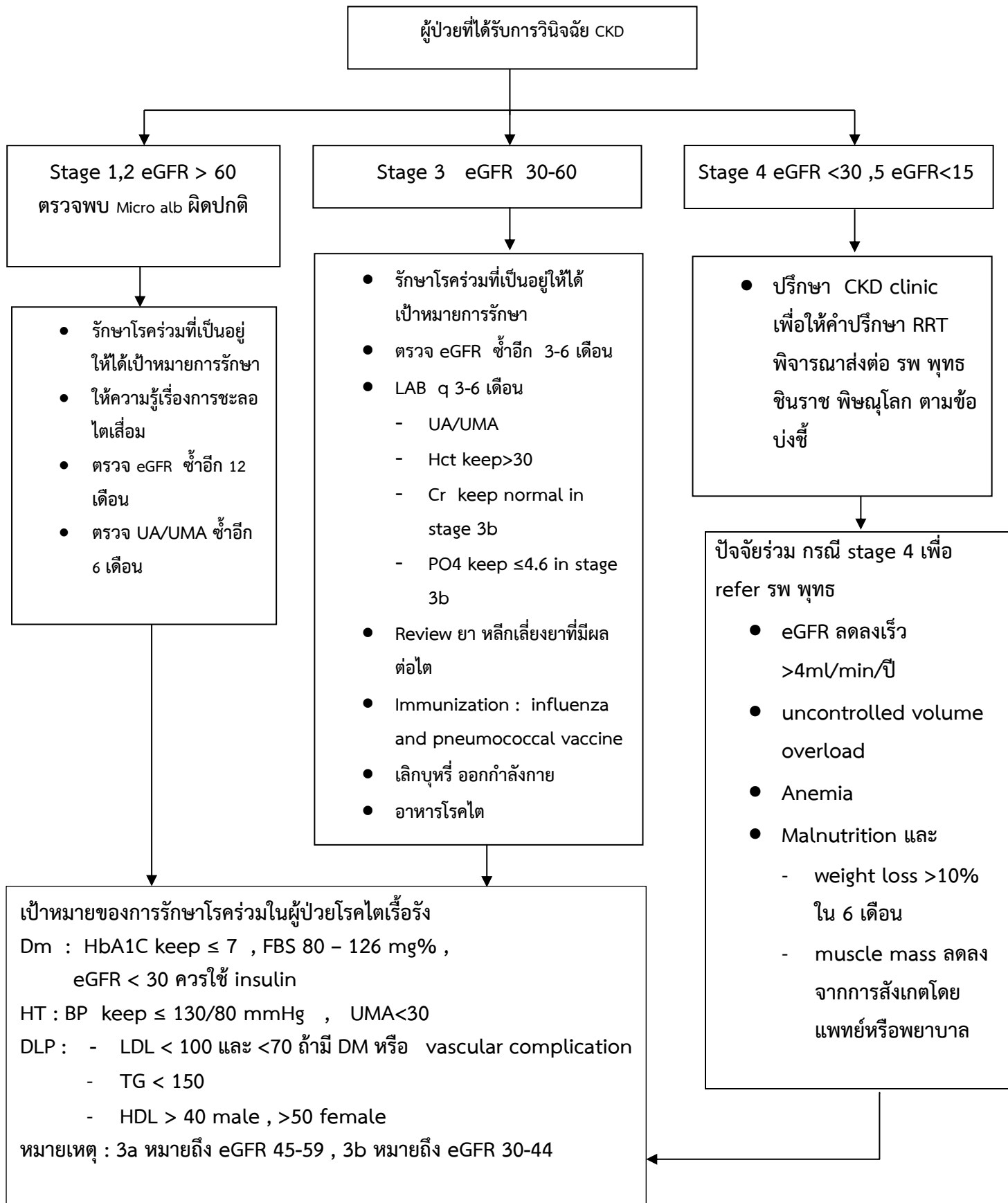

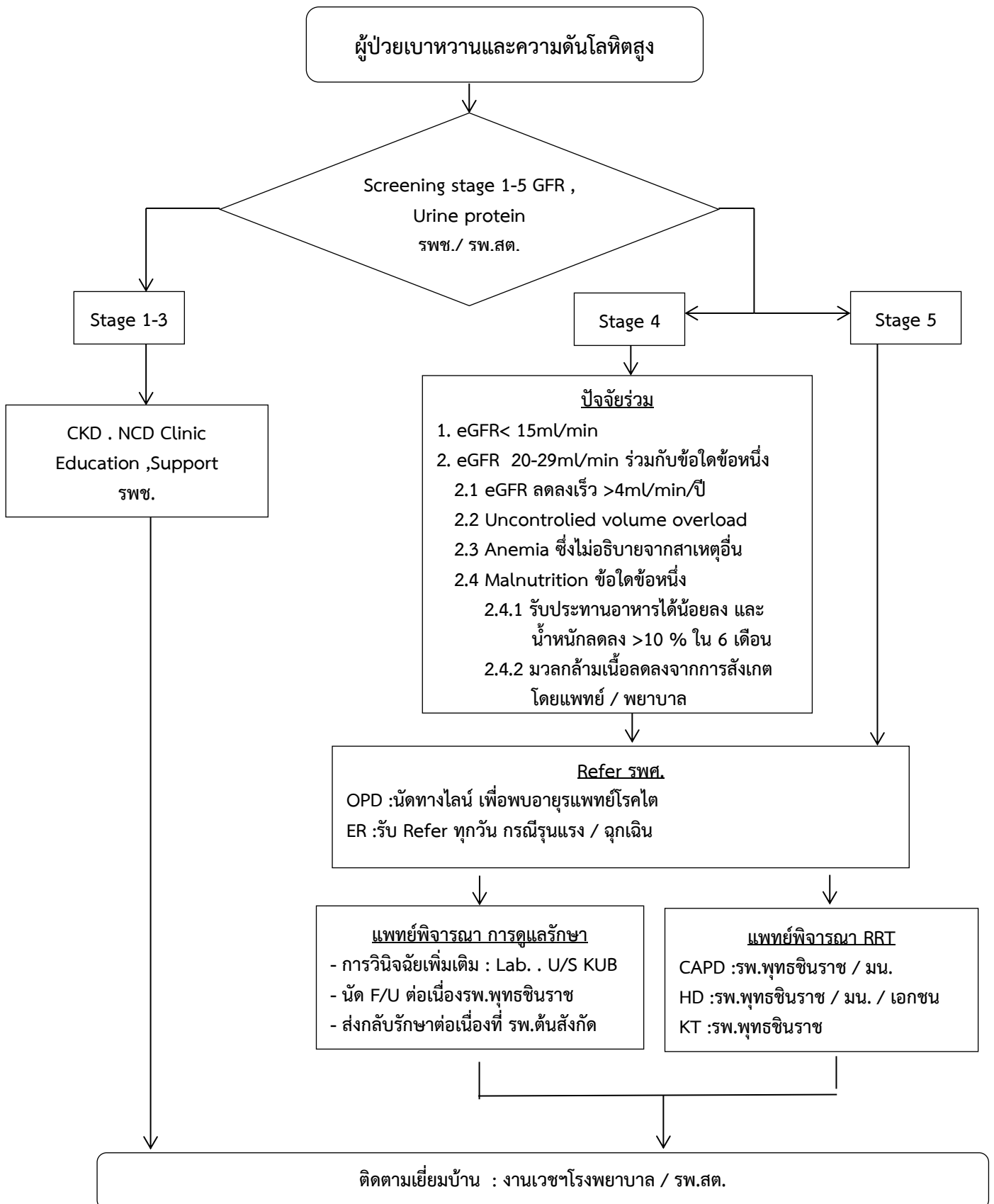



คปสอ.บางระกำ จังหวัดพิษณุโลก

คู่มือคุณภาพทีมนำทางคลินิก

เลขที่ CPG -PCT-013

เรื่อง แนวทางการดูแลผู้ป่วยโรคไข้เลือดออก

	ชื่อ	ตำแหน่ง	วันที่
ผู้จัดทำ	คณะกรรมการทีมนำทางคลินิก		
ผู้ตรวจสอบ	นางสาวปริญ มั่นเข็มทอง	ประธานทีมนำทางคลินิก	1 ต.ค. 2566
ผู้อนุมัติ	นายภูวดล พลพวก	ผู้อำนวยการโรงพยาบาล	1 ต.ค. 2566

แก้ไขครั้งที่ 04

วันที่บังคับใช้ 1 ตุลาคม 2566

	ทีมนำทางคลินิก	
	คู่มือคุณภาพ (Quality Manual)	
	<input checked="" type="checkbox"/> ควบคุม <input type="checkbox"/> ไม่ควบคุม	ผู้รับผิดชอบ: ทีมนำทางคลินิก
	วันที่บังคับใช้: 1 ต.ค.2566	หน่วยงานที่เกี่ยวข้อง : PCU / รพ.สต.ในเครือข่าย คปสอ.บางระกำ
แก้ไขครั้งที่ 4		ผู้อนุมัติ : นพ.ภูวตล พลพวง
แนวทางการดูแลผู้ป่วยโรคไข้เลือดออก เลขที่ CPG-PCT-013		หน้า: 1 ของ 3 หน้า
<p>1. วัตถุประสงค์ เพื่อให้ผู้ป่วยโรคไข้เลือดออกได้รับการวินิจฉัย และรักษาอย่างถูกต้อง รวดเร็ว และปลอดภัย</p> <p>2. ขอบข่าย แนวทางการดูแลรักษาที่ใช้กับผู้มารับบริการที่ รพ.สต.ในเครือข่าย คปสอ.บางระกำ</p> <p>3. นิยามศัพท์</p> <p>โรคไข้เดงกี (DF) มักเป็นในเด็กโตหรือผู้ใหญ่ โดยจะมีไข้สูงเฉียบพลัน ปวดศีรษะ ปวดรอบกระบอกตา ปวดกล้ามเนื้อ และปวดกระดูก ซึ่งอาจรุนแรงมาก จนเรียกกันว่า break bone fever อาจมีผื่นที่ผิวหนัง อาจมีจุดเลือดออกที่ผิวหนัง และทดสอบ "ทูร์นิเกต" ให้ผลบวก ผู้ป่วย DF บางรายอาจพบอาการเลือดออกมากได้ ผู้ป่วยส่วนใหญ่มักจะมีเม็ดเลือดขาวต่ำ บางรายอาจมีเกร็ดเลือดต่ำได้ ในผู้ใหญ่เมื่อหายแล้วมักมีอาการอ่อนเพลียอยู่ยาวนาน โดยทั่วไปแล้ว DF จัดเป็นโรคที่ไม่รุนแรงจนเสียชีวิต ซึ่งแตกต่างจาก DHF อย่างชัดเจน</p> <p>4. เอกสารอ้างอิง แนวทางการวินิจฉัยและรักษาโรคไข้เลือดออกเดงกี ฉบับเฉลิมพระเกียรติ สำหรับแพทย์สถาบันสุขภาพเด็กแห่งชาติมหาราชินี กรมการแพทย์</p> <p>5. นโยบาย ผู้ป่วยได้รับการดูแลรักษาด้วยความรวดเร็ว และปลอดภัย</p> <p>6. ความรับผิดชอบ แพทย์ พยาบาลและเจ้าหน้าที่ปฏิบัติงานที่ รพ.สต.มีหน้าที่ให้การวินิจฉัย และส่งต่อผู้ป่วยมา รพ.บางระกำ ด้วยความรวดเร็ว ถูกต้องเพื่อให้ผู้รับบริการได้รับความปลอดภัย</p> <p>7. วิธีปฏิบัติ เมื่อมีผู้ป่วยโรคไข้เลือดออกมารับบริการ แพทย์และพยาบาลซักประวัติ ตรวจร่างกาย วินิจฉัยและพิจารณาให้การรักษาดังนี้</p>		



ทีมนำทางคลินิก

คู่มือคุณภาพ (Quality Manual)

ควบคุม ไม่ควบคุม

ผู้รับผิดชอบ: ทีมนำทางคลินิก

วันที่บังคับใช้: 1 ต.ค.2566

หน่วยงานที่เกี่ยวข้อง : PCU / รพ.สต.ในเครือข่าย
คปสอ.บางระกำ

แก้ไขครั้งที่ 4

ผู้อนุมัติ : นพ.ภูวตล พลพวก

แนวทางการดูแลผู้ป่วยโรคไข้เลือดออก
เลขที่ CPG-PCT-013

หน้า: 2 ของ 3 หน้า

แนวทางการดูแลผู้ป่วยโรคไข้เลือดออก สำหรับรพ.สต.

1. ตรวจสอบคัดกรองผู้ป่วยไข้เลือดออกตามแนวทางการวินิจฉัยและรักษาโรคไข้เลือดออกเชิงกึ่งกรรมการแพทย์
2. แจกยาทากันยุงให้ผู้ป่วยและผู้ป่วยสงสัยไข้เลือดออกทุกราย
3. จัดมุมให้ความรู้เรื่องโรคไข้เลือดออก เช่น การป้องกันตนเองจากไข้เลือดออก การทำลายแหล่งเพาะพันธุ์ยุงลาย แนะนำให้ผู้อยู่ร่วมบ้านฉีดสเปรย์กำจัดยุงและสำรวจเพื่อกำจัดลูกน้ำยุงลาย
4. ให้คำแนะนำอาการที่เป็นสัญญาณอันตรายที่ควรรีบมาพบแพทย์
 - มีอาการเลงลงเมื่อไ้ลง หรือไ้ลงแล้วยังมีอาการอ่อนเพลีย เบื่ออาหาร ปวดท้อง ซึมลง
 - เลือดออกผิดปกติ
 - อาเจียนมาก/ปวดท้องมาก
 - ระบายน้ำตลอดเวลา
 - ซึม ไม่ดื่มน้ำ
 - มีอาการช็อก หรือ impeding shock คือ มือเท้าเย็น กระสับกระส่าย ร้องกวนมากในเด็กเล็ก ตัวเย็น เหงื่อออก ตัวลาย ปัสสาวะน้อยลง หรือไม่ปัสสาวะ 4-6 ชั่วโมง ความประพฤดิเปลี่ยนแปลง เช่น พูดไม่รู้เรื่อง เพ้อ ออหะโวยวาย



ทีมนำทางคลินิก

คู่มือคุณภาพ (Quality Manual)

ควบคุม ไม่ควบคุม

ผู้รับผิดชอบ: ทีมนำทางคลินิก

วันที่บังคับใช้: 1 ต.ค.2566

หน่วยงานที่เกี่ยวข้อง : PCU / รพ.สต.ในเครือข่าย
คปสอ.บางระกำ

แก้ไขครั้งที่ 4

ผู้อนุมัติ : นพ.ภูวตล พลพวง

แนวทางการดูแลผู้ป่วยโรคไข้เลือดออก
เลขที่ CPG-PCT-013

หน้า: 3 ของ 3 หน้า

แนวทางการตรวจติดตามผู้ป่วยที่สงสัยว่าจะติดเชื้อไวรัสเด็งกีที่ตักผู้ป่วยนอก

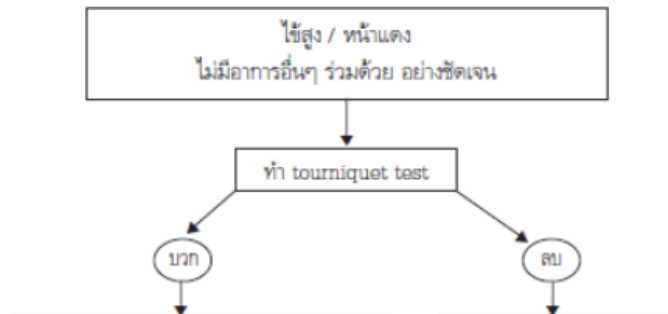

- ซักประวัติเลือดออก เช่นเลือดกำเดา อาเจียน/ถ่ายเป็นเลือดหรือสีดํา
- ตรวจร่างกาย : วัด vital signs, คลื่นไส้
- เจาะ CBC ดู Hct, เกล็ดเลือด, WBC, differential count
- นัดตรวจติดตามทุกวัน ตั้งแต่วันที่ 3 ของโรค เป็นต้นไป (แล้วแต่อาการ)
- แนะนำอาการที่ต้องนำผู้ป่วยมาโรงพยาบาลทันที
 - มีอาการลวมมือใช้ลง หรือใช้ลงแล้วยังเพื่อย
 - เลือดออกผิดปกติ
 - อาเจียนมาก
 - ปวดท้องมาก
 - ซึม ไม่ดื่มนํ้า บางรายอาจระคายคํานํ้ามาก
 - มีอาการช็อก : กระสับกระส่าย, ณะะ โวยวาย, ร้องกวนมากในเด็กเล็ก,
 - ความประพฤติดีเปลี่ยนแปลง เช่น พูดไม่รู้เรื่อง
 - เพ้อ, ตัวเย็น, เหงื่อออก, ตัวสลาย,
 - บัสสวาระน้อยลง

- พยานมหาเหตุของไข้ CBC/UA
นัดตรวจติดตาม
ทำ tourniquet test ซ้ำ
ถ้าให้ลบบวก ทำตามคํานํ้าชี้
- ใกล้ระยะวิกฤต**
WBC ≤ 5,000 เซลล์/ลบ.มม.,
มี atypical lymph เพิ่มขึ้น
- close observe/ admit**
Hct เท่าเดิม, เกล็ดเลือด
≤100,000 เซลล์/ลบ.มม
- admit/ พิจารณาให้ IV fluid**
Hct เพิ่มขึ้น 10-20%
เกล็ดเลือด ≤100,000 เซลล์/ลบ.มม



คปสอ.บางระกำ จังหวัดพิษณุโลก

คู่มือคุณภาพที่มำทางคลินิก

เลขที่ CPG -PCT-014

เรื่อง แนวทางการดูแลผู้ป่วยอุ้งพิษกัด

	ชื่อ	ตำแหน่ง	วันที่
ผู้จัดทำ	คณะกรรมการที่มำทางคลินิก		
ผู้ตรวจสอบ	นายเจษฎา บุญญานุภาพพงศ์	ประธานที่มำทางคลินิก	1 ต.ค. 2566
ผู้อนุมัติ	นายภูวดล พลพวก	ผู้อำนวยการโรงพยาบาล	1 ต.ค. 2566

แก้ไขครั้งที่ 04

วันที่บังคับใช้ 1 ตุลาคม 2566

	ทีมนำทางคลินิก	
	คู่มือคุณภาพ (Quality Manual)	
	<input checked="" type="checkbox"/> ควบคุม <input type="checkbox"/> ไม่ควบคุม	ผู้รับผิดชอบ: ทีมนำทางคลินิก
	วันที่บังคับใช้: 1 ต.ค. 2566	หน่วยงานที่เกี่ยวข้อง : PCC/PCU/รพ.สต./ OPD/NCD/ER/IPD
	แก้ไขครั้งที่ 4	ผู้อนุมัติ : นพ.ภูวตล พลพวง
แนวทางการดูแลผู้ป่วยฉุกเฉิน เลขที่ CPG-PCT-014		หน้า: 1 ของ 6 หน้า
<p>1. วัตถุประสงค์</p> <p>เพื่อให้การดูแลผู้ป่วยที่ฉุกเฉินกักให้มีประสิทธิภาพ และเป็นมาตรฐานเดียวกัน</p> <p>2. ขอบข่าย</p> <p>ผู้ป่วยที่ฉุกเฉินกักทุกรายที่มารับบริการที่ PCC/PCU/รพ.สต./โรงพยาบาลบางระกำ</p> <p>3. ความรับผิดชอบ</p> <p>ทีม PCT โรงพยาบาล</p> <p>4. เป้าหมาย</p> <p>ผู้ป่วยปลอดภัย ไม่เกิดภาวะแทรกซ้อน</p> <p>5. ตัวชี้วัด</p> <p>ผู้ป่วยที่ฉุกเฉินกัก ได้รับการดูแลตามมาตรฐาน</p>		



ทีมนำทางคลินิก

คู่มือคุณภาพ (Quality Manual)

ควบคุม ไม่ควบคุม

ผู้รับผิดชอบ: ทีมนำทางคลินิก

วันที่บังคับใช้: 1 ต.ค. 2566

หน่วยงานที่เกี่ยวข้อง : PCC/PCU/รพ.สต./
OPD/NCD/ER/IPD

แก้ไขครั้งที่ 4

ผู้อนุมัติ : นพ.ภูวตล พลพวง

แนวทางการดูแลผู้ป่วยถูกงูพิษกัด
เลขที่ CPG-PCT-014

หน้า: 2 ของ 6 หน้า

อาการและอาการแสดงของผู้ป่วยที่ถูกงูพิษกัด

	งูที่มีพิษต่อระบบประสาท	งูที่มีพิษต่อระบบเลือด
อาการเฉพาะที่	<p>งูสามเหลี่ยม งูทับสมิงคลา : บวมเล็กน้อย</p> <p>งูเห่า งูจงอาง : บวม ปวด อักเสบชัดเจน</p> <p>อาจมีเนื้อเยื่อตาย (tissue necrosis)</p>	<p>งูแมวเซา : บวมเล็กน้อย</p> <p>งูกะปะและงูเขียวหางไหม้ : ปวด บวมชัดเจน ตั้งแต่รอยจนถึงมาก อาจพบผิวหนังพองเป็นถุงน้ำ (blister) และมีเลือดออกภายใน (hemorrhagic bleb) เลือดออกใต้ผิวหนังบริเวณที่ถูกกัด (ecchymosis) หรือมีเลือดซึมออกจากแผลรอยเขียว บางรายอาจพบเนื้อตาย ในผู้ป่วยที่ถูกงูเขียวหางไหม้กัดบางรายอาจพบ Lymphangitis หรือ thrombophlebitis</p>
อาการ Systemic	<p>กล้ามเนื้ออ่อนแรง ได้แก่ หนังตาตก</p> <p>พูดไม่ชัด กลืนลำบาก อัมพาต หายใจเองไม่ได้</p>	<p>เลือดออกผิดปกติ ได้แก่ เลือดออกตามไรฟัน เลือดออกตามผิวหนัง และใต้ชั้นผิวหนัง จากรอยเขียวที่ถูกกัด</p> <p>ในกล้ามเนื้อจากรอยเข็มเจาะเลือด</p> <p>ในทางเดินอาหาร ในทางเดินปัสสาวะ</p> <p>ในผู้ป่วยที่ถูกงูแมวเซากัด บางรายอาจเกิดภาวะไตวายได้</p>

	พินำทางคลินิก	
	คู่มือคุณภาพ (Quality Manual)	
	<input checked="" type="checkbox"/> ควบคุม <input type="checkbox"/> ไม่ควบคุม	ผู้รับผิดชอบ: พินำทางคลินิก
	วันที่บังคับใช้: 1 ต.ค. 2566	หน่วยงานที่เกี่ยวข้อง : PCC/PCU/รพ.สต./ OPD/NCD/ER/IPD
	แก้ไขครั้งที่ 4	ผู้อนุมัติ : นพ.ภูวตล พลพวก
แนวทางการดูแลผู้ป่วยถูกงูพิษกัด เลขที่ CPG-PCT-014		หน้า: 3 ของ 6 หน้า
<p>การวินิจฉัย</p> <p>การวินิจฉัยผู้ป่วยที่ถูกงูพิษกัด อาศัยประวัติ การตรวจร่างกาย และผลการตรวจทางห้องปฏิบัติการเพื่อยืนยันว่าถูกงูพิษกัด เป็นชนิดใดและได้รับพิษเข้าสู่ร่างกายหรือไม่ ตลอดจนประเมินความรุนแรง</p> <p>การบ่งชี้ว่าถูกงูพิษกัด โดยการตรวจพบอย่างใด อย่างหนึ่งต่อไปนี้</p> <ul style="list-style-type: none"> - พบรอยเขี้ยว (fang mark) <p>ระเบียบปฏิบัติ</p> <p>โรงพยาบาลกันตัง</p> <ul style="list-style-type: none"> - มีอาการแสดงของการถูกงูพิษกัด (ตารางที่ 1) <p>การแยกชนิดของงูพิษ โดย</p> <ul style="list-style-type: none"> - ซากงูที่ผู้ป่วยนำมาด้วย หรือผู้ป่วยหรือผู้ที่อยู่ในเหตุการณ์รู้จักชนิดของงู - กรณีที่ไม่ได้นำซากงูมาด้วย ต้องอาศัยข้อมูลทางระบาดวิทยา <p>ข้อบ่งชี้การให้เซรุ่ม</p> <ul style="list-style-type: none"> - สำหรับงูที่มีพิษต่อระบบประสาท ให้เมื่อมีอาการกล้ามเนื้ออ่อนแรงเริ่มแรก คือ หนังตาตก (ptosis) - สำหรับงูที่มีพิษต่อระบบเลือด ให้เมื่อมีภาวะเลือดออกผิดปกติ หรือ VCT นานกว่า 30 นาที - ภาวะไตวายเฉียบพลัน ในรายที่ถูกงูแมวเซากัด - สำหรับงูทะเลกัด ควรให้เซรุ่มแก่พิษงูทุกราย แต่ขณะนี้ในประเทศไทยยังผลิตเซรุ่มพิษงูทะเลไม่ได้ - การป้องกันผลข้างเคียงจากเซรุ่ม โดยทำ Skin test ทำโดยผสมเซรุ่มใน Normal saline 1:10 และฉีด 0.1 ml เข้าชั้นใต้ผิวหนัง ถ้ามี Wheal และ Flare ขนาดเกิน 10 ml แสดงว่าให้ผลบวก <p>วิธีบริหารเซรุ่ม</p> <p>การให้เซรุ่มปริมาณตาม Protocol (ในเด็กไม่ขึ้นกับน้ำหนักเด็ก)</p> <ul style="list-style-type: none"> - เซรุ่มแก่พิษงูเห่าขนาดที่ใช้ 10 Vial ผสมใน 0.9% NSS 100 ml drip 30 นาที – 1 ชั่วโมง - เซรุ่มแก่พิษงูทะเล ให้ครั้งละ 3 – 5 Vial ผสมใน 0.9% NSS 100 ml หรือ 5% D/W 100 ml drip 30 นาที – 1 ชั่วโมง ทุก 6 ชั่วโมงจนกระทั่ง VCT ปกติ <p>การดูแลบาดแผล</p> <ol style="list-style-type: none"> 1. การให้ยาปฏิชีวนะ ถ้ามีไข้หรือบาดแผลมีลักษณะสงสัยมีการติดเชื้อ ควรให้ยาปฏิชีวนะที่คลุมทั้ง gram negative และ anaerobic bacteria 2. Prophylactic antibiotics ในกรณีงูเห่า งูทะเล งูแมวเซา จะมีเนื้อตายได้มากจึงอาจพิจารณาให้ยาปฏิชีวนะตั้งแต่แรก 3. การฉีด dT ผู้ที่ถูกงูกัดที่ไม่ได้รับการฉีดวัคซีนป้องกันบาดทะยักใน 5 ปี ควรได้รับ tetanus toxoid 0.5 ml im ก่อนกลับบ้าน (นัดมาฉีด dT อีก 1 สัปดาห์) 		



ทีมนำทางคลินิก

คู่มือคุณภาพ (Quality Manual)

ควบคุม ไม่ควบคุม

ผู้รับผิดชอบ: ทีมนำทางคลินิก

วันที่บังคับใช้: 1 ต.ค. 2566

หน่วยงานที่เกี่ยวข้อง : PCC/PCU/รพ.สต./
OPD/NCD/ER/IPD

แก้ไขครั้งที่ 4

ผู้อนุมัติ : นพ.ภูวดล พลพวง

แนวทางการดูแลผู้ป่วยถูกงูพิษกัด
เลขที่ CPG-PCT-014

หน้า: 4 ของ 6 หน้า

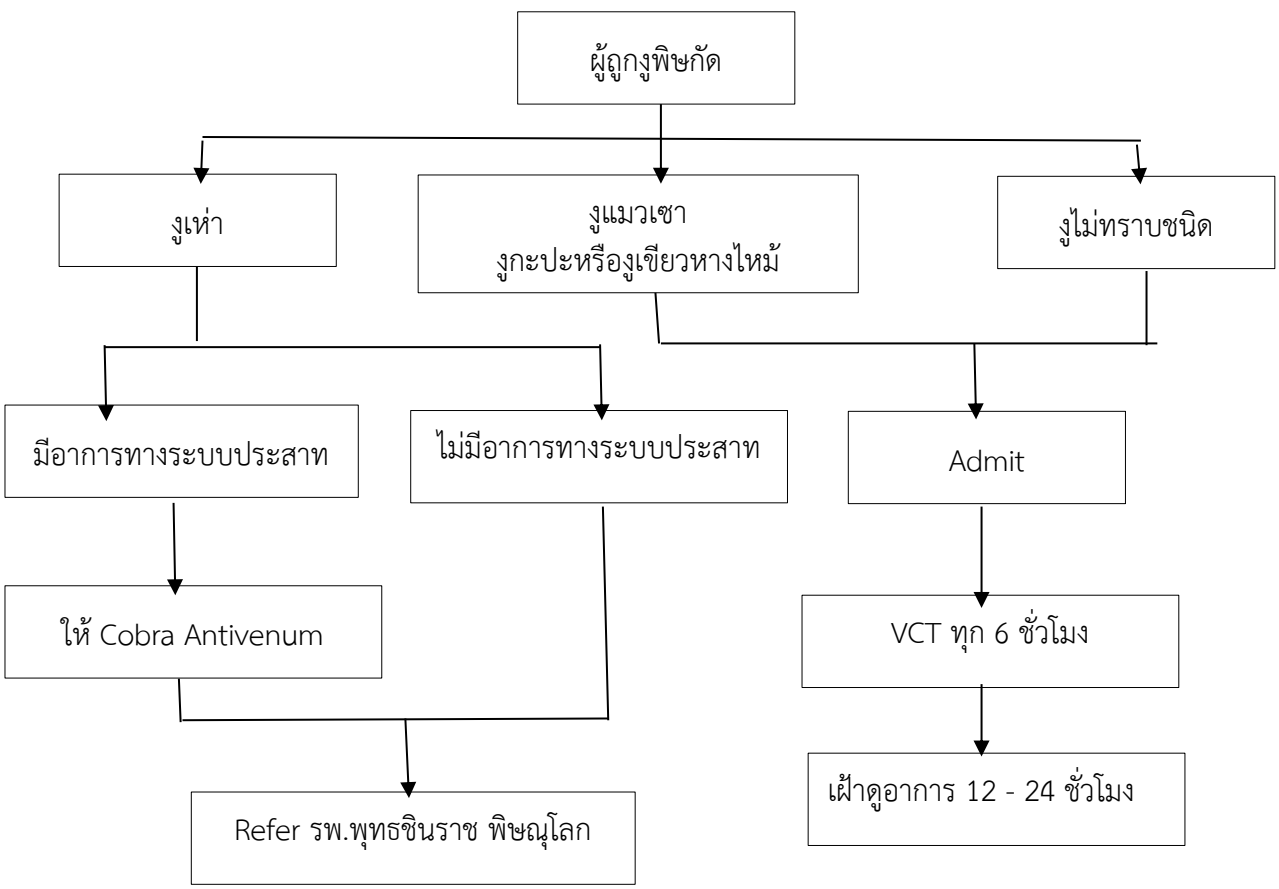



ทีมนำทางคลินิก

คู่มือคุณภาพ (Quality Manual)

ควบคุม ไม่ควบคุม

ผู้รับผิดชอบ: ทีมนำทางคลินิก

วันที่บังคับใช้: 1 ต.ค. 2566

หน่วยงานที่เกี่ยวข้อง : PCC/PCU/รพ.สต./
OPD/NCD/ER/IPD

แก้ไขครั้งที่ 4

ผู้อนุมัติ : นพ.ภูวตล พลพวง

แนวทางการดูแลผู้ป่วยถูกงูพิษกัด
เลขที่ CPG-PCT-014

หน้า: 5 ของ 6 หน้า

แนวทางการรักษาผู้ป่วยถูกงูมีพิษต่อระบบประสาทก่ด (Neurotoxin)
(งูเห่า งูจงอาง งูสามเหลี่ยม งูทับสมิงคลา)

ประเมินอาการ

- Ptosis
- การอ้าปาก การพูด
- การหายใจ
- การเคลื่อนไหวกล้ามเนื้อ
- Peak flow < 200 LPM

ไม่มีอาการ

Refer

มีอาการ

ให้ Antivenum

Respiratory support

Refer



ทีมนำทางคลินิก

คู่มือคุณภาพ (Quality Manual)

ควบคุม ไม่ควบคุม

ผู้รับผิดชอบ: ทีมนำทางคลินิก

วันที่บังคับใช้: 1 ต.ค. 2566

หน่วยงานที่เกี่ยวข้อง : PCC/PCU/รพ.สต./
OPD/NCD/ER/IPD

แก้ไขครั้งที่ 4

ผู้อนุมัติ : นพ.ภูวตล พลพวง

แนวทางการดูแลผู้ป่วยถูกงูพิษกัด
เลขที่ CPG-PCT-014

หน้า: 6 ของ 6 หน้า

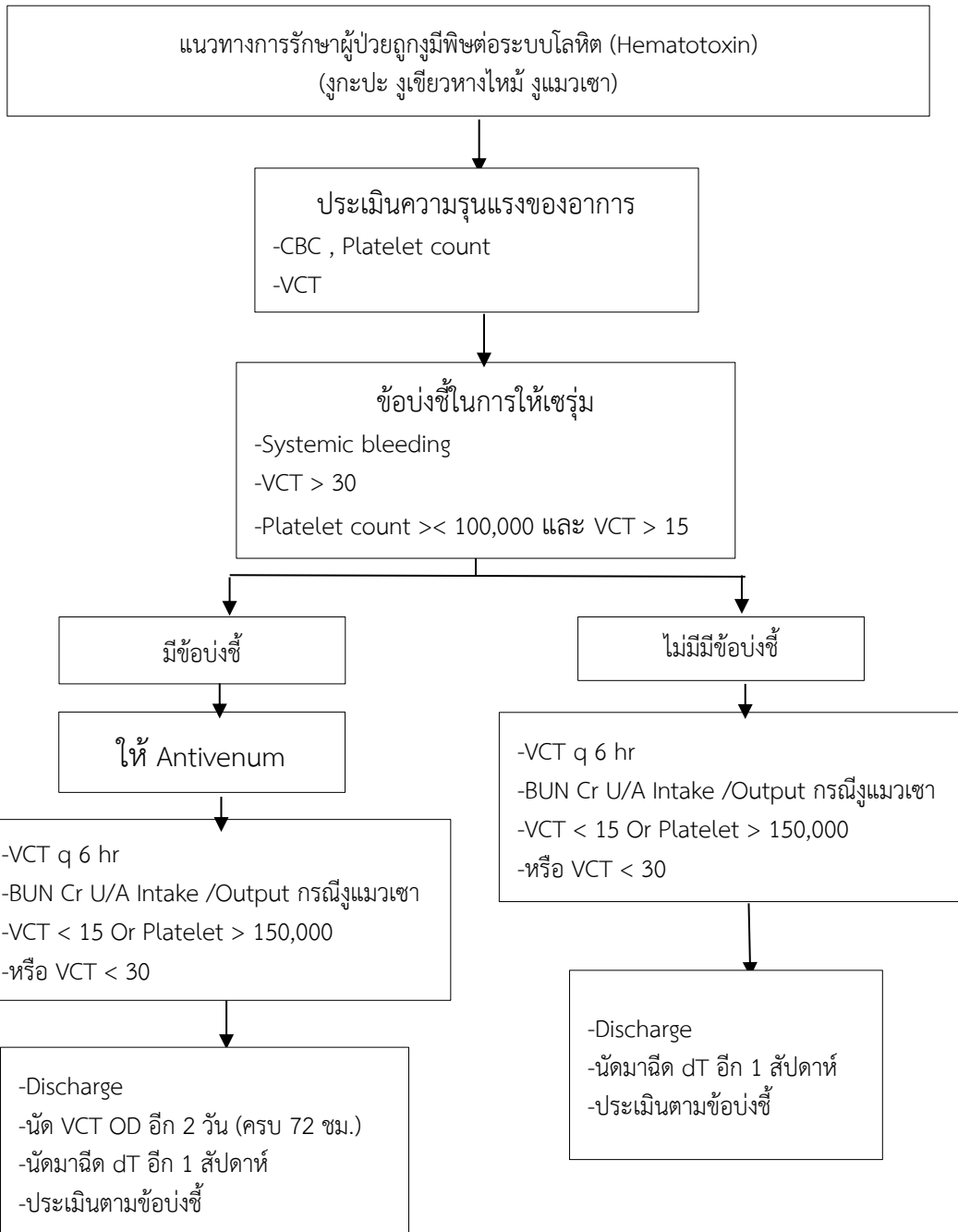

Moit 2.14 ๑/๒๐๒๓/๑๒๓๔

แบบฟอร์มการขอเผยแพร่ข้อมูลผ่านเว็บไซต์ของหน่วยงานในราชการโรงพยาบาลบางระกำ
สำนักงานสาธารณสุขจังหวัดพิษณุโลก สำนักงานปลัดกระทรวงสาธารณสุข
ตามประกาศสำนักงานปลัดกระทรวงสาธารณสุข
เรื่อง แนวทางการเผยแพร่ข้อมูลต่อสาธารณะผ่านเว็บไซต์ของหน่วยงาน ปีงบประมาณ 2569
สำหรับหน่วยงานในราชการบริหารส่วนภูมิภาค สำนักงานสาธารณสุขจังหวัดพิษณุโลก

แบบฟอร์มการขอเผยแพร่ข้อมูลผ่านเว็บไซต์ของหน่วยงานในราชการบริหารส่วนภูมิภาค
สำนักงานสาธารณสุขจังหวัดพิษณุโลก

ชื่อหน่วยงาน : โรงพยาบาลบางระกำ ตำบลบางระกำ อำเภอบางระกำ จังหวัดพิษณุโลก
วัน/เดือน/ปี : ...24 มีนาคม 2569...
(ระยะเวลาที่ต้องการเผยแพร่กรณีต้องการให้ข้อมูลแสดงอยู่ตลอดไม่ต้องระบุวันสิ้นสุด)
หัวข้อ : MOIT 2 หน่วยงานมีการเปิดเผยข้อมูลข่าวสารที่เป็นปัจจุบัน

รายละเอียดข้อมูล :

1.คู่มือการปฏิบัติงานตามภารกิจหลักและภารกิจสนับสนุนของหน่วยงาน

Link ภายนอก : ผ่านเว็บไซต์โรงพยาบาลบางระกำ <https://brkhosp.moph.go.th>

หมายเหตุ :

ผู้รับผิดชอบการให้ข้อมูล

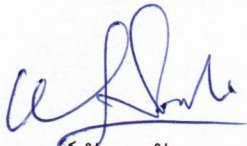

(นายพงษ์พัช สมัยธาตดาพงษ์)

ตำแหน่ง หัวหน้ากลุ่มงานบริหารทั่วไป
วันที่...24.....เดือน... มีนาคม ...พ.ศ.2569....

ผู้อนุมัติรับรอง

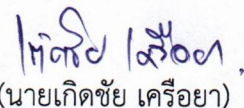

(นายเกิดชัย เครือยา)

ตำแหน่ง หัวหน้ากลุ่มงานประกันสุขภาพและสารสนเทศ
วันที่...24.....เดือน... มีนาคม ...พ.ศ.2569....

ผู้รับผิดชอบการนำข้อมูลขึ้นเผยแพร่



(นายวีรวัฒน์ เพ็ชรคง)

ตำแหน่ง เจ้าพนักงานเภสัชกรรมชำนาญงาน
วันที่...24.....เดือน... มีนาคม ...พ.ศ.2569....